朝鮮日報 朝刊
本紙朝夕刊十二面
發行兼編輯人 方應謨 印刷人 金奎進
發行所 京城府太平通一丁目六一 株式會社 朝鮮日報社

社說

安遺豊女史의 特志
初等教育基金으로 三十二萬圓喜捐

一

京城 閔大植氏 母堂 安遺豊氏는 지난 七日 그의 私財 三十二萬圓을 財團法人 徽文義塾에 寄附하야 그것으로써 初等教育機關을 設立해달라 말하얏다 한다. 지난 一月 故閔泳徽氏의 遺言에 依하야 그 令息 閔大植氏가 氏의 設立校 徽文高普에 十三萬圓을 寄附하야 同校의 基礎가 益固하게 되엇다는 事實은 世人의 記憶에 새롭거니와 이제 또 閔氏門中으로부터 三十二萬圓의 大金을 世上에 喜捐하야 教育事業에 바치게된 것은 그 寄附받는 教育財團인 徽文義塾뿐아니라 朝鮮教育界의 同慶할바라 안흘수 업다. 대개 現下의 朝鮮과가티 教育이 切實한 곳이 업고, 入學難이 今日과 가티 甚함이 업는데 한 學校가 增設되어 多數한 學齡兒童이 入學難으로부터 緩和하게 되는것처름 더 기쁜 일이 마지 못할것임으로써다

二

最近 우리 社會에서 教育 其他 文化事業에 義捐者가 續出하는것은 기쁜 現象이다. 數年前의 일은 말할것도 업고 今年中에 생긴 일만 보드래도 黃海道 安岳邑의 金氏門中으로부터 三十萬圓의 義捐金이 나와서 安岳高普期成會가 設立되고 所期한 六十萬圓이 二個月以內에 集合되어 着着 設立運動이 進行하는것은 世人의 周知하는바이지만 海州서 金相敦氏외 十萬圓과 劉珂榮氏의 三萬圓을 基礎로 商業學校를 設立할라는 것이라든지 江華 群山에 高普設立運動이 이러난것이라든지 其他各處에서 大小의 教育義捐者가 續出하는것等은 모다 朝鮮教育界의 希望만큼 明朗한것을 말하는것으로서 社會全體가 기뻐하지 안흘수 업다. 보라, 다른 社會에 朝鮮처럼 私立學校가 만흔것에 比하야 官公立普校數를 멧個나 볼수잇는가. 이 朝鮮의 民度를 말하는것이오 朝鮮民族의 將來를 말하는것이 아니랴.

三

우리 社會에서 教育 其他文化事業에의 義捐者가 나올때마다 吾人은 財産의 價値에 對하야 論한바 한두번이 아니거니와 實로 富처럼 그使用如何에 따하 價値가 高下되는것은 업다. 即 그財産을 社會, 大衆의 福利와 公益을 爲하야 헤친다는것과 그富를 個人의 私利私慾을 滿足키에 쓴다는것과의 間에는 實로 雲泥의 差가잇다 萬一 富豪가 그個人과 그家族의 享樂과 利益에 巨萬의財를 던진들 社會大衆에게 무슨 利益이 잇스며 吾等이 그를 尊敬할 理由를 어데서 發見할것이랴. 도리혀 그의 利己的 個人主義的 享樂心 奢侈心에 反感을 가지고 嫌惡하지 안흘수 업다. 그러하야 옛날 聖人도 富者가 돈을 쓰기는 駱駝가 針孔을 뚤러나가기보다 어렵다 하야 富者의 돈쓰기 어려운것을 諷諭하지 안헛든가。

吾人은 今回 安遺豊女史의 義捐에 際하야 徽文義塾經營의 私立初等校가 하루밧비 設立되기를 바라는 同時에 今後 女史의 뒤를 바다 社會義捐者가 輩出하기를 빗고 바라는바이다。

國府抗議는不當 蘇蒙協定은適法

蘇奉協定이有効한限蘇蒙協定도適法

蘇聯政府回答全文

【莫斯科九日午前二時發同盟】 蘇聯政府는 八日夜 타스通信社를 通하야 蘇蒙相互援助條約締結에 關하야 中華民國政府로부터 抗議가잇슨 事實을 發表하는同時에 右抗議에 對하야 蘇聯政府의 回答을 如左히發表하엿다

四月七日附 國民政府通牒에 對하야 外務人民委員長 리트비노프 氏는 四月八日 莫斯科駐箚中華民國代理大使에게 對하야 回答을手交하엿다 蘇聯政府는 中國政府通牒에 包含된 蘇蒙議定書에 對한 解釋에 同意할수업다 따라서右中國政府의 抗議는 根據잇는 것이라고 認定할수업다 그 議定書中의 事實은 勿論 그 個個의 條項이라할지라도 조곰도 中國의 主權을 侵害하는것이 아니오 또何等 蒙古人民共和國에 關한 蘇聯邦의 領土的要求와如한것도 또 如斯한 要求를 包含함과如한것이 아니다 議定書의 調印은 全혀 蘇聯邦對中華民國, 蘇聯邦對蒙古人民共和國間에 對하야 形式的으로나 技術的으로나 何等의變更을 加하는것이 아니다 蘇蒙相互援助議定書調印當時 蘇聯政府는 一九二四年北京에서 締結된 中蘇協定을 阻害하는것이 아니오 또 右協定은 依然 有効함을 前提로하야 蘇聯邦은 右中蘇條約은 蘇聯에 關한限 現在와將來에 亘하여서도 效力을 가젓다는 旨를 茲에 再確言하는者이다 中華民國의 自治的 部分과의사이의 協定締結에 關한 公式權利에 關해서는 一九二四年九月二十日 蘇聯邦과 東三省政府間에 協定이 締結되엿스나 中國政府로부터 아모런 抗議를 밧지아니한 事實을 指摘함으로써 充分하다고 생각할뿐아니라 中國政府는 右蘇奉協定으로써 北京協定과 同時에 完全히 有効하다는 旨를 認定한것이다 同時에 蘇蒙協定이 中國의 權益에 反하는 意圖를 가지지안헛고 또 蘇聯政府는 蒙古人民共和國이 侵略의 犧牲이되어 그領土를 擁護할수박게업시된 境遇에만 效力을 發하는 點에注目하지안흐면 안된다 右理由에 基하야蘇聯政府는 中國政府의 抗議가 理由업는것이라고 이를 拒否치 안흘수업다 그러나 蘇聯政府는 中國政府가 蘇蒙議定書로써 北京議定書와 違反되지안코 外蒙及 中國國民의 利益에 適應한것이라고 確認하게될것을 기피 밋고 疑心치안는바이다 (寫眞은 리트비노프蘇聯外相)

主權再確認에 南京側은滿足

回答前에諒解成立?

【南京九日發同盟】 蘇蒙相互援助條約에 對한 國民政府의 抗議에 對하야 蘇聯政府가 發한回答에 關해서는 아직 公報는업스나 傳하는바 回答內容中 蘇聯政府가 從來의 蒙古獨立에關한 見解를 一旦修正하고 外蒙政府로서 中華民國의 地方自治政權으로 본다는 見解를 表明한것은 國民政府에 相當한 滿足을 與할것으로 보인다 但 蘇聯政府가 늘 蒙古人民共和國의 領土保全及 獨立維持를 宣明해온것은 嚴然한事實이오 또 蘇蒙相互援助條約에서 軍事的援助를 確約하고잇는 點에 鑑하야 蘇聯政府의 回答은 全혀 欺瞞的인것이라는 觀測이 有力하다 蘇聯政府의 回答에 關하야 消息通의 見解를 綜合하면 如左하다

一、蘇聯政府가 一九二四年의 原案大綱에 關한 協定을 再確認한것은 外蒙에 對한 國民政府의 主權을 一旦 承認한 것이다

一、但 蘇聯政府從來의 外交政策과 對蒙軍事的措置에 徵하야 右中國主權의 確認은 實際問題로서의 效果는 疑問이다

一、過般 南京駐箚蘇聯大使보고모로프氏와 外交部當局과 數次에 亘하야 極秘裡에 折衝을 行한 事實에 依하더라도 國民政府의 抗議와 蘇聯政府의 回答에 關해서는 미리 諒解가 잇슨것으로 생각된다 結局國民政府로서는 外蒙에 對한實力이업는今日의 事態에서右蘇聯政府의 回答으로써 滿足하게될것이 아닌가

寫眞說明=獨逸軍隊의 라인란드非武裝地帶侵入에依하야 緊張하여진 佛國西部 · 사스地方東部國境線。 要衝位置에臨한 佛國騎兵隊와 戰時武裝에 奔忙中인 佛蘭西國境兵……

國府外交部 蘇聯大使와折衝?

【南京九日發同盟】 駐中蘇聯大使 보고모로프氏는 先週 蘇蒙相互援助協定에 關하야 國民政府外交部의 招電에 應하여 南京에 來한以來 同問題에 關하야外交部와 善後策을 折衝中인데 八日 上海에 向할 豫定을 變更하야 繼續하야 國民政府 各要人間을 奔走中이며 歸國時日은 無延期狀態가 되엿다 이最大 原因은 國民政府의 蘇聯에對한 抗議提出에 依한것이라고 보이는데 外交部方面의 消息에 依하면 蘇蒙相互援助協定成立을 暗示하고 보고모로프氏는 그內容의 詳細는 關知치안는다고 逃避하엿다고 한다 이러한 點으로서 相當한 時日을 經한今日 國民政府가 抗議를 提出한다는것은 자못 疑問이라하며 抗議提出과 同時에 協定이 發表되는등 幾多의 疑惑이 잇다고한다

第二豫備金支出

【東京電話通】 政府는十日 閣議에서 如左히 昭和十一年度第二豫備金支出을 附議할터이다 (單位圓)

一、關東局第二豫備金支出 三笠宮殿下御渡滿에關한 御經諸費 一〇七、三四四

一、朝鮮總督府特別會計第二豫備金支出 罹災給與費補助 六六、四六〇

馮玉祥氏登場

【漢口八日發同盟】 軍事委員會副委員長馮玉祥氏는 過般來 鄭州方面에 出張하야 中央軍의 擔當하는同時에 河北防共陣의 視察을 遂하얏다 仄聞하건대 蔣介石氏는 中央軍의 山西進駐로 事實上閻錫山氏의 地盤을 獲得한 筆法에 본바더 北中一角의 山東省政府主席韓復榘氏의 兵力을 滿壞하기爲하야 再次馮玉祥氏를 起用하야 舊西北軍을 糾合하야 北中地區에서 號令케할 方針이라고 解釋되다 이미 舊西北軍은續續 徐州方面에 向하야 移動中이라고 解釋되다

北中駐屯軍擴充 六月中旬까지延期

【東京電話通】 北中駐屯軍을 支那駐屯軍同等의 機構로 強化擴充할것은 屢報와가티 이미 決定되어 五月中에 이實現을 보게되리라던바 二·二六事件에 伴한 內閣更迭의結果 特別議會의 開會가 五月一日로부터 三週間에 變更되엇스므로 陸軍에서는 駐屯軍擴充의 經費를 昭和十一年度 滿洲事件費로부터 流用하는 關係上 右駐屯軍擴充實現은 六月中旬까지 延期하기로되엿다 그리고 駐屯軍의 擴充에 伴하는 人事異動은 八月의 定期異動에서 行하고 그때까지는 軍司令官, 參謀長, 其他도 現狀대로해 갈터이다

實行豫算省別及 追加豫算額決定

【東京電話同盟】 大藏省發表=昭和十一年度一般會計實行豫算追加豫算은 如左하다 (本計算은 計數整理의 結果 異動을 生할는지도 모른다) (單位千圓)

歲入

經常部	一、四五〇、〇五〇
臨時部	一五〇、六八〇
公債金	七〇九、一七〇
合計	二、三〇九、九一〇

歲出

經常部	一、三六七、三四〇
臨時部	九四二、五七〇
合計	二、三〇九、九一〇

昭和十一年度一般會計歲出實行豫算各省別內譯

所管別	經常部	臨時部	計
皇室費	四、五〇〇	—	四、五〇〇
外務省	一七、二七〇	一四、六一〇	三一、八八〇
內務省	五七、六七〇	一四九、一五〇	二〇六、八二〇
大藏省	四六八、八四〇	二八、六九〇	四九七、五三〇
陸軍省	一九〇、九四〇	三一七、四〇〇	五〇八、三四〇
海軍省	二三六、七四〇	三二三、六四〇	五六〇、三八〇
司法省	三八、六八〇	一、六五〇	四〇、三三〇
文部省	一三一、二七〇	一一、一〇〇	一四二、三七〇
農林省	二四、〇九〇	六〇、三〇〇	八四、三九〇
商工省	五、六三〇	一三、一四〇	[illegible]
遞信省	一八二、四五〇	一五、〇三〇	一九七、四八〇
拓務省	二、一八〇	一六、八二〇	一九、〇〇〇
計	一、三六七、三四〇	九四二、五七〇	二、三〇九、九一〇

昭和十一年度一般會計追加豫算各省別內譯 (單位千圓)

所管別	經常部	臨時部	計
外務省	四五〇	二、三三〇	二、七八〇
內務省	七、〇八〇	五八、五七〇	六五、六五〇
大藏省	二、八四〇	一六、九三〇	一九、七七〇
陸軍省	一一、三三〇	九六、九一〇	一〇八、二四〇
海軍省	二〇、九四〇	一二四、〇〇〇	一四四、九四〇
司法省	八〇〇	七〇〇	一、五〇〇
文部省	八〇〇	一、九四〇	二、七四〇
農林省	二、九三〇	九、九四〇	一二、八七〇
商工省	一九〇	五四、七三〇	五四、九二〇
遞信省	五四、一一〇	二一、七二〇	七五、八三〇
拓務省	二一〇	一、〇四〇	一、二五〇
計	一〇一、六八〇	三八八、八一〇	四九〇、四九〇

昭和十一年度主要特別會計實行豫算(追加豫算共)

◇通信事業資本勘定

歲入	公債金	一四、〇〇〇
	其他	四九、九二〇
	計	五三、九二〇
歲出	經常部	
	臨時部	
	計	六〇、六五〇

◇帝國鐵道資本勘定

歲入	公債金	三八、〇〇〇
	其他	一〇九、九四〇
	計	一四七、九四〇
歲出	經常部	
	臨時部	
	計	一六三、六三〇

◇朝鮮總督府

歲入	公債金	二二、八〇〇
	其他	二九五、四八〇
	計	三一八、二八〇
歲出	經常部	二三四、四六〇
	臨時部	八三、八一〇
	計	三一八、二八〇

◇臺灣總督府

歲入	公債金	
	其他	一三三、四七〇
	計	一三三、四七〇
歲出	經常部	九八、三九〇
	臨時部	三五、〇八〇
	計	一三三、四七〇

◇關東局

歲入	公債金	
	其他	二八、四九〇
	計	二八、五九〇
歲出	經常部	一九、六九〇
	臨時部	八、八九〇
	計	二八、五九〇

◇樺太廳

歲入	公債金	
	其他	三三、三一〇
	計	三三、三一〇
歲出	經常部	一八、六五〇
	臨時部	一四、六六〇
	計	三三、三一〇

◇南洋廳

歲入	公債金	
	其他	七、三七〇
	計	七、三七〇
歲出	經常部	三、五二〇
	臨時部	三、八五〇
	計	七、三七〇

昭和十一年度主要特別會計歲出實行豫算中追加豫算

會計別	經常部	臨時部	合計
通信事業資本勘定			九七、三五〇
帝國鐵道資本勘定			六二、三五〇
朝鮮總督府	三二、五三〇	三、三三〇	三五、八六〇
臺灣總督府	六、一七〇	一一、一〇〇	一七、二七〇
關東局	二、五五〇	二、三四〇	四、八九〇
樺太廳	八七〇	三、二九〇	四、一六〇
南洋廳	三六〇	一、七一〇	二、〇七〇

昭和十一年度實行豫算公債發行豫定額 (單位千圓)

一般會計	七〇九、一七〇
內譯	
震災善後公債	七、〇〇〇
道路公債	九、九九〇
滿洲事件公債	一七三、九〇〇
歲入補塡公債	五一八、二七〇
特別會計	七四、八〇〇
內譯	
帝國鐵道	三八、〇〇〇
通信事業	一四、〇〇〇
朝鮮總督府	二二、八〇〇
總計	七八三、九七〇

各省政務官의 比率人選大略內定

【東京電話通】 各省政務官問題는 이미 民政八、政友八、貴族院五、昭和會一로 決定하야 政府는 貴族院과 衆議院各派에 交涉하야 諒解를 어든結果 各派人選도 決定되엿슴으로 政府는 十日에 定例閣議에 이를 附議하야 다시 銓衡한다음 來十二日頃 平生文相의 歸東을 기다려 正式으로 決定하야 十三日의 同意閣議 又는 十四日 定例閣議까지에 全部決定하야 正式으로 任命코發令하게될터이다

라인河畔에 要塞를構築하면 重大한事態惹起

佛外相의威脅的聲明

【쥬네브八日發同盟】 플랑당佛外相은 八日 獨逸政府가 萬若今後 라인河畔에 要塞를 構築한다면重大한事態를 惹起할것이라고 主張하야 如左한 警告的 聲明을發하엿다

獨逸政府는 로카르노協定案을 拒否하고 新平和機構를 提示한 結果 事態는 益益惡化하야 戰爭危機를 增大하게되엇다 佛國政府는 獨逸政府와 聯盟이 歐洲의 安全機構에 關한 一般的協定을 受諾치안는 以上 로카르노問題에 關하야 獨逸政府와의 交涉에 應할수업다 獨逸政府가 萬若 라인河畔에 要塞를 構築하면 重大한 事態를 惹起할것이다 佛國政府가 今回 聯盟에 提出한 平和機構는 歐洲의 平和에 寄與할바 多大하리라고 밋거니와 聯盟은 맛당히 五月下旬에 理事會를 召集하야 獨逸代表出席下에 獨佛兩國政府의 提案을 比較討議하여야 할것이다 (寫眞은 佛外相)

英佛伊白 第三次會議 十日開會키로延期

【쥬네브八日發電通】 八日午後十三國委員會散會後 이-든플랑당英佛兩代表는 第三次英佛伊白四個國 로카르노 條約國會議의 手續及議題等에 關하야 協議를 거듭하엿는데 白耳義반질랑氏가 不得已한事情으로到着이 遲延될模樣이므로 八日開會할豫定이든同會議는 十日에開會키로 變更되엿다

爆擊毒瓦斯使用 伊政府全然否定

에國提訴에反駁覺書提出

【쥬네브八日發同盟】 伊太利政府는 에디오피아政府가 아디스아베바空爆事件에 關하야 聯盟에 提訴한것에 關하야 八日 아브놀事務總長에게 反駁覺書를 提出하엿다 그要旨는 如左하다

一、伊太利空軍이 아디스아베바市街를 爆擊한 事實이 업고 單히 軍用機가 同地飛行場上空을 飛翔한것뿐이다

二、아디스아베바는 에디오피아가 主張함과 如한 無防備都市가 아니오 現在 右飛行機가 그上空을 飛行한때에 猛烈한 高射砲射擊을 바더 그結果 飛行機의 損害가 多大하야 搭乘者二名이 重傷을 負하엿다

三、에디오피아軍은 第一回海牙平和會議最終議定書에 依하야 使用을 禁止바든 非人道的彈藥을 連續的으로 使用하고잇다

□時事漫畫—極東對立의一面

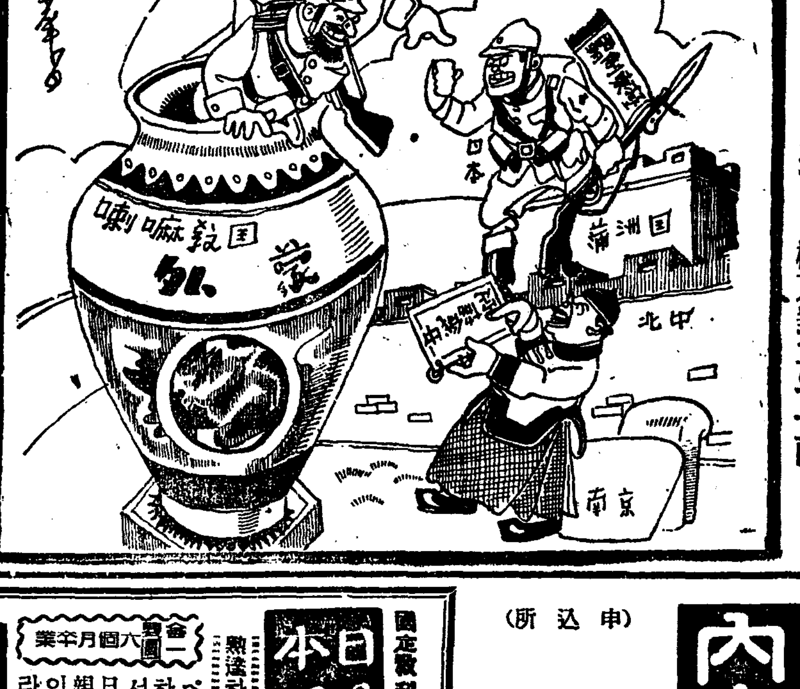

山西省에進出로 極東情勢微妙化

中國共產軍移動의意義 (1)

李元坤

共產軍의 山西進出로 滿洲西北國境에 集注되여잇든 世人의 耳目은 바야흐로 閻錫山氏의 閻主義로 有名한 山西省으로 移動하게되엿다 昨年여름엔가 英國의 쟈-날리스트 『버-나드쇼우』가 氏一流의 가벼운 『極東情勢觀察』에서 『中國西部의 新形勢를 看過해서는 안된다 그勢力은 極東의 明日의動向을 左右할것』이라고 한말을 一年이 지난 今日에 와서 偶然한 暗合이라할까? 嚴然한 事實로 實現되엿다

一九三四年晩秋 江西省本據를 떠나 綿延二千餘키로에 亘한 大移動을 完了하고 陝西省安定에 定着한 中國共軍의 主力部隊는 昨年十一月以來 陝西甘肅一帶에 蟠踞하고잇든 徐海東 劉子丹等友軍과 合流하야 共區建設에 主力하는 一方 大移動에서 바든 損失도 補充하고 疲勞도 休養하면서 再進出準備를 整備하는듯이 보히드니 突然群鋒을 東으로 轉하야 山西進入을 開始하엿다 即 一月二十七日 毛澤東 彭德懷領下에잇는 共軍主力部隊는 劉子丹領下의 友軍과 合流하야 黃河를 건너 山西省北部境附近의 三交鎭附近에 火勢를 올리고 汾陽 交北을 占領하고 省城太原을 肉迫하자 이에 呼應하야 徐海東領下의 共軍은 隰縣 曲沃地帶를 占領하야 西東南部는 第二의江西로 化하엿다

◇

元來 山西省은 中央과도 緊密한 關係가 稀薄하고 閻錫山軍隊는 共軍討伐에도 何等經驗이 업는만큼 山西綏靖公署主任 閻錫山氏의 焦燥는 무엇이라고 形言할수 업서슬것이다 共軍主力이 昨年十一月 陝西로 移動할때부터 그는 從來의 國民政府에對한 不即不離의 態度를 一變하고 南京에 討共援助를懇請하는一方 『耕者有田』이란 모토-로 土地村有制를 唱導하야 民心懷柔에 努力함으로써 赤化防止에 廢心하고잇섯다는것은 아직도 記憶이새롭다 그는 共軍의 陝西到着과 黃河結氷期를 前後하야 主力을 西部省境으로 集結하고 堅固한 防禦陣을 베풀고 잇드니 黃河의 解氷과함께 共軍侵入의 危險性이 減殺되매따라 省境의 防共哨戒線도 自然 弛緩되고 閻氏自身까지도 共軍이 解氷한 이때에 黃河를 건너 山西侵入을 敢行하는 冒險은 하지안흐리라고 內心 黃河의解氷을 보고 저윽히 愁眉를 여럿슬는지도 모른다 그러나 事實은 反對로 共軍은 이러한 時期를 일부러 擇하엿든지 哨戒가 比較的 緩和되물을 타가지고 進軍을 開始하엿스니 閻氏의 驚愕은 더우 深刻하여슬것이다。 그리하야 그는 慌急히 非常動員令을 내려 楊愛源을 總指揮로 主力部隊를 西部로 進軍하야 討共에 注力케하엿스나 別로效果가 업슴으로 마침내 蔣介石氏에게 SOS를 發하게되엿다 그리하야 中央政府의 命令으로 張學良 于學忠 王以哲軍은 陝西 山西南部省境으로 出動하고 宋哲元 商震軍도 山西로集結하야 共軍과 對峙陣形을 示現하고 잇는것이 今日의 現狀이다。

◇

共軍의 山西進出이 單純히 春窮期를 압두고 食糧補充을 意圖함인지 또는 太原兵工廠의 占領을 指目함인지 그目標에 對해서는 여러가지로 觀察이 區區하야 眞意를 把握하기 困難하다 萬一 今回의 進出目標가 純全히 物質獲得에 잇다고하면 이計劃은 四川이나 河南과가튼 平原地帶로 進出하는것이 도리혀 效果的일것이다 그러나 河南이나 四川은 直接中央政府의 圈內에잇는 關係上 蔣介石氏와 또다시 干戈를 交합보다는 南京政權과 比較的 聯絡關係도 稀薄하고 冀察政權에도 直接關係가 업고 討共에 對한 戰術上經驗도업는 等等의 여러가지로 有利한 條件미테서 山西省을 擇한것이 아닌가 觀測된다 何如든 今回共軍의 東進目標에 對해서도 그眞意를 判斷키困難하나 그結果에잇서서는 山西省을 圍繞한 冀察政權 中央系 山西當局에 動搖를 주고잇슬뿐만아니라 北中政權과 滿洲 內蒙에 利害를가지고잇는 日本에 對하여도 蘇滿 蘇蒙國境一帶에서 演出되고잇는 事態와 關聯하야 至大한 衝擊을 與하고잇다 特히 最近에 喧傳되는 國共抗日統一戰線問題와 日中共同赤化防止問題는 日本을 盟主로한 赤化防止陣營과 蘇聯을 中心으로한 極東赤色勢力의 抗爭을 말하는것으로 江西時代의 共軍은 中國의 一國內問題에 不過하엿스나 山西로 進入하게된 現在의 共軍의 存在는 極東國際政局의 今後動向을 決定할 要因으로서의 重大性을 띄게되엿다

夕刊後市況 九日

◆大阪 短期 氣配◆

大新	七二八〇	(不變)
鐘新	一四九〇〇	(一〇高)
日產	六五六〇	(不變)
東新	二二八二〇	(一〇高)

◆橫濱 生糸 後引◆ 當限 七四七〇〇 先限 七三六〇〇

◆福井 人絹 後引◆ 當限 五八七〇 先限 五八七〇

人事·集會

▲曹五興氏 (米國미시간州미주로이드市郵安株式會社幹部) 數十年만에 九日午後七時二十五分京城驛着列車로歸國豫定

▲細溪學氏 (朝鮮絹織株式會社常務取締役)新任人事次來社

昨年末文部省

調查에依하면 三井、三菱、安田等의大銀行大會社의課長級八百七十名中學歷은 小學校卒이고 그다음은獨學으로 中學卒業以上의學力을어든사람이 놀래지마라 四百五十人이엇스나 今後는더욱 實力을爲主하는世上이라고로 貴한 時間과 費用과를節約함에는 信用잇는 講義錄으로工夫하는데 限하여잇습니다

全國青少年諸君! 家庭의事情으로 中學에 入學할수업는것을 悲觀할必要는업습니다。 前文部次官、衆議院議員、東鄉實博士가會長인有名한

國民中學講義錄으로自宅에서 獨習하면 겨우一年으로中學全科를完全히習得할수가잇습니다 每月三百頁以上의講義錄과 그리고 豪華한附錄이 每月 十二冊이옵니다 詳細 [illegible] 申込하시면 見本을보내드립니다。
國民中學會

今年普校를 卒業하는분에게告함
今年봄부터 自宅에서
高普의 學力을 어드소서!!

國定教科書筆者 井上千圓先生 責任御指導
日本ペン習字
肉筆本位 通信教授
熟達하기까지 責任指導
ペン字의筆蹟은사람의出世를速하게합니다 여러분이小學校에서六年間가까히한國語讀本의筆者가 日本에第一이라고하는明朗한ペン字로 親히여러분을指導하십니다 오직한달만이라도本會에서배워보십시요 어떠한惡筆이라도곳熟達하여지는것을알수잇습니다。
◇會員一 六個月卒業
作品付 內容見本進呈
葉書로下記住所에申込하시요
東京麴町富士見町三ノ四七 日本ペン習字研究會 振替東京四一八五三番

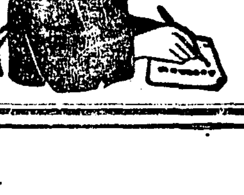

레코-드로英語를熟達하는方法

英語獨學者의師父

青少年諸君! 이붓이야말로立身의武器『英語』를征服하시라

日本一의英學者井上十吉先生이쓰신알기쉬운『井上英語講義錄』과라지오放送으로大好評의도-마스先生의英語레코-드(無代贈呈)로自宅에서獨習하시면

一個月로英語를읽을수잇다
二個月로英語를쓸수잇다
三個月로英語를말할수잇다

이가티 훌륭히 熟達할수가잇습니다。 먼저內容見本을보신後에 本校十七萬의學友에參加하여주십시요

講義錄月二回·雜誌一回配布
레코-드를비롯하여九大附錄贈呈
月謝 一圓廿錢 三個月進級

日本英學界의父 井上十吉先生
文理科大學教授 도-마스先生

內容見本進呈
葉書로『見本으로보내라』고 申込하면七十頁以上의見本을送呈함

(申込所)
東京市麴町區富士見町三丁目十九番地
井上通信英語學校
振替東京二〇二八八番

吳天一 共犯莊義杰 滿洲鐵嶺서逮捕

共犯은死刑까지執行한今日 그입의自白은??

殺父事件의再出發

【平壤支局電話】보험금을 밧기 위하야 장의걸(莊義杰)이라는 사람과 공모하야자기 아버지를죽인형으로 작년팔월에 고등법원에서사형판결을받고지난삼월십일일서대문형무소에서 교수대의 이슬이되고 마른시부범 오천일(吳天一)의 공범이장의걸이 만주국 철령(鐵嶺)에 잠복하여잇다가 평양경찰서의수배로 피일 철령경찰서원에게 체포되야방금 평양서로 압송중이라하야 세상에 큰센세이순을 일으키고잇다 사건의내용은 소화사년 칠월이십이일오전세시에 오천일은 장의걸에게 보수삼백원을 주기로하고 그의아버지인면장(面長)오명보(吳明保)를 띠어내여 죽이게 하엿다는것이 소화칠년에 장의결의안해 추학순(秋鶴順)의 입에서 발론되야 오천일은 시부범으로 평양지방법원에서 무긔, 복심법원에서 무죄 경성고등법원에서 사형의 확정판결을바든것인데 이제 그와 공범이라는 장의걸이 사법의 손에 잡혓스니 과연오천일이가 참으로 그의아버지를 죽엿는가 또는그가 애매히 시부범이라는 락인을밧고 교수대의 이슬이되고 마럿는지 장의걸의 취조결과여하는 자못세상의 주목을끌고잇다

四民平等오늘에 差別中에또差別

警官들의賤待는尤甚하다고 大同社員代表警務局에陳情

기보=대동사(大同社)집행위원장 리성순(李聖順)부집행위원장 강상호(姜相鎬)집행위원소귀용(蘇貴用)김동석(金東錫)신동일(申東一)김종택(金鍾澤) 백락영(白樂英)길상수(吉相洙)김재덕(金在德)씨등 아홉명은 지난번부산회의(釜山會議)의 결의에따러 총독부경무국에 진정할양으로 구일 아츰에상경하야 먼저가신분사를지저 자긔들의 진정할사정을 호소하엿다 그라고십일오전에는 총독부경무국장을차저가서

一、지방경관들이 대동사원에게 대하야 언어행동 기타 취체 등여러가지로 특별히 일반민중에게 대하는것보담 차별이 심하니 이것을 고처주게할것

二、상품인 소고기 판매가격을 경찰서에서 지정하야 소시갑이 비싸거나 헐하거나를물론하고 변경하지못하게하는 불편이잇서서 그것을 팔아서생활을 해가는 대동사원들의영업에 영향이만흐니 경찰서에서 가격을 승인하는 제도를 철폐해줄것

三、소고기판매영업허가를 경찰서에서 독단으로 처리하기때문에 지방경찰서에서는 그관계경관이 자긔 비위에 마즈면 누구든지 허가를 내여주고 비위에 틀리면 당장에영업허가를 취소하는폐단이 만하서 소고기를 팔아서만 살아가는 대동사원들의 생활문제에 큰위협을 주는형편이니 허가흥은 허가를 취소할 경우에는 대동사대표자를 경유하야처리하도록 해줄것

등세가지 조목을들러 진정하고 그들의 생활보장문제를 철저히 해결할터이라한다

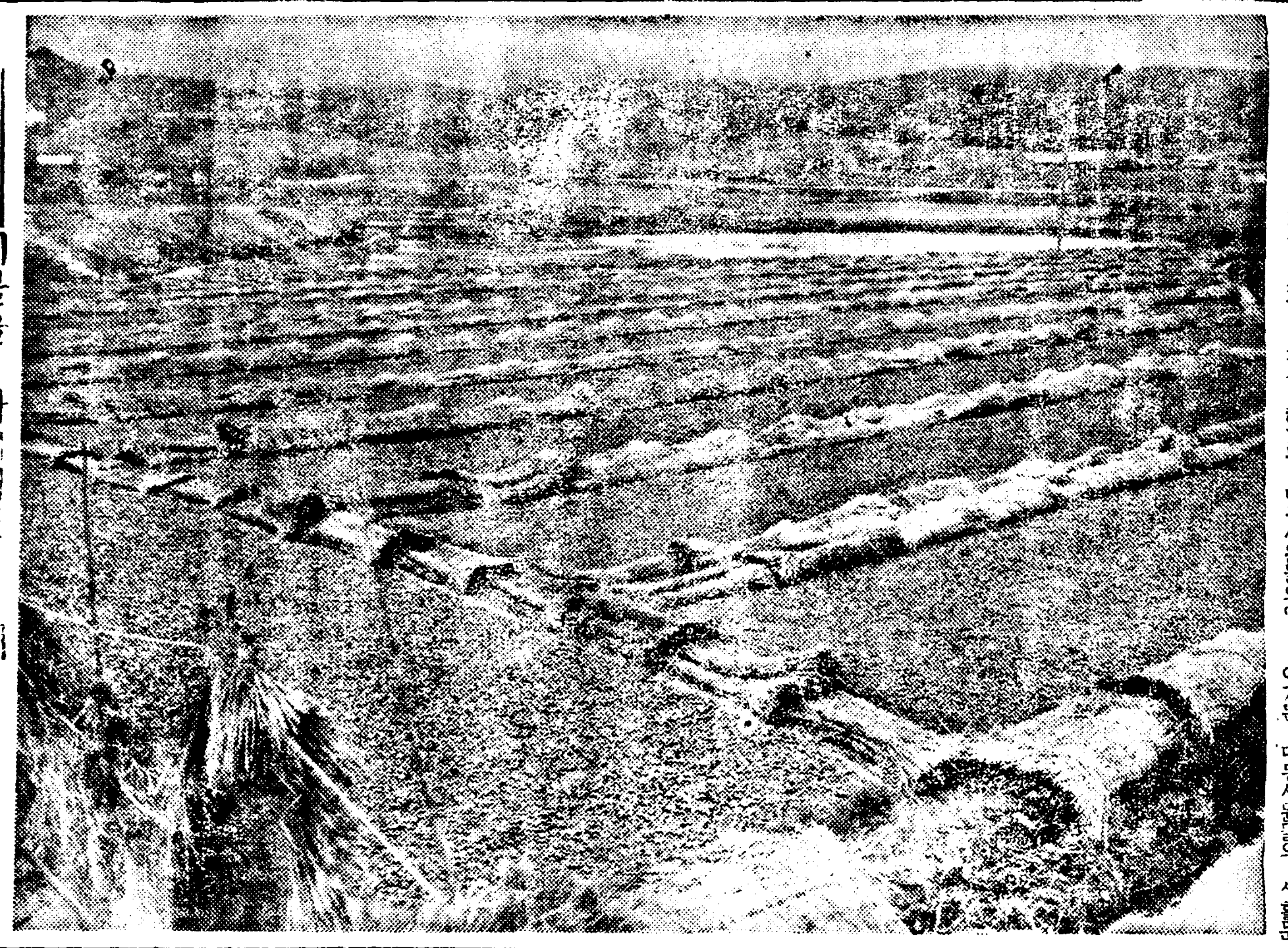

||이불을 다시더픈 火田!||

六十九銀行支店長 家族四名을殺害

【東京電話通】구일새벽 동경부지구백금대정(東京府芝區白金台町)일정목三십삼번지 륙십구은행(六十九銀行)동경지점장 천목병일(淺木兵一)(五×)은 그의안해『도시』(四○)맛딸『가즈꼬』(一七)두명을 부억칼로찔러죽이고 또셋재아들 일남(一男)(一○)를재딸『후미꼬』(八)를 가는동아줄로 교살한다음 자긔도자살을 도모하고잇는것을 둘재아들차랑(一次郎)이발견하고 고륜서(高輪署)에급보하엿슴으로 그서에서는 서원이즉시출장하야 검시중이다

륙십구은행의본점은 신석현저강시(新潟縣長岡市)에잇고 두취는 추미덕지조(鷲尾德之助)라는사람인데 전긔 천목은칠일 본점근무의 사령을 밧고팔일은 평상시와가티 출근하야 오후두시경에 집으로 돌아갓는데 혹시은행의돈을 횡령소비한것이나아닌가 추측된다고한다

寒波·봄을遮斷

各地서들리는春雪消息 今日부터는回復!

청명, 한식도지나고 봄비가내리매 이제는 참으로 봄다운봄이 오리라고 고대하엿드니 의외에 팔일오후부터 경성지방에는 차듸찬 강렬한 북서풍과함께 종일토록찬비가 주룩주룩 쏘다저서 봄다운봄은 오려다가 또다시 한발을멈추고마럿다 구일아츰에는 비는개엿스나 긔온이 갑작히내리여 례년보다 약륙칠도나 나젓다 동해안(東海岸)일대에는 때아닌 눈이 쏘다저서 강릉(江陵)원산(元山)고성(高城)방면에는 한자내지 두자나 눈이 싸히여 교통이 두절되고 전신전화까지 불통이되엿다 이가튼 상해(上海)부근에잇는 저긔압이 불련속선을 밀우어 동쪽으로진행하며 북만주에잇는 고긔압이 조선으로 확대되고잇는관계로 조선은 전반적으로 치웁고 일긔가 조치못하며 바람이 강한것이나 명일부터는 점점날세가 회복되야 한거름멈첫든봄은 본격적으로 닥처오리라고 경성측후소원은말한다

【仁川】하루는 흐리고 하루는 바람이불고 하루는 비가오는괴상한 근일의 일긔에대하야 총독부인천관측소 발표에 의하면 이는 일본해(日本海)를 중심으로 떠돌고잇는 저긔압(低氣壓)의 관계엿다하며 전긔 저긔압은일정한코-스를 일코 중부조선을 롱하야 황해(黃海)로오락가락하얏든 관계엿다하며 그러나 금일로써 본격적(本格的)으로 북으로방향을돌리엿슴으로 본격적 봄날은 오날부터 계속되리라하며벗꼿(櫻花)은 이십일경이면 피리라는데 각지우량은 다음과갓다

新義州一三粍 平壤一五粍 仁川五一粍 京城五○粍 全州四二粍 木浦一二粍 濟州二粍 城津三粍 元山四六粍 江陵六五粍 秋風嶺四八粍 大邱二七粍 釜山二一粍 蔚山二四粍

특히금번비는 각종농작물에는흡족하얏다한다

怪變·春雪이一尺

關東關北兩地方을걸처서 火田民엔"雪上加窮"

【江陵支局特電】팔일이래 동해안일대에는 때아닌눈이 쏘다저서 (江陵)에는 약한자가량이나 싸히고 대관령(大關嶺)방면에는 두자가량 그리고 고성(高城)방면에도 상당히만흔눈이 내리여 강릉을 중심으로 교통은 전부 두절되엿다 강릉읍내에는 전화와전등선의 고장이만허 강릉원산간의 전신도 불통되엿다 특히 이번눈으로 산간에사는수천명의화전민(火田民)들의 생도가 더욱 념려되는데 강릉측후소에서는 금명일중에 일긔는회복되겟다고한다

【元山電話通】팔일 저녁부터 원산(元山)지방은 비가 오든끗테 때아닌눈이 별안간에 쏘다지기시작하야 밤새도록 만히나려서전선이 끈허지고 정전(停電)도 두번이나 되여서 시가는 한동안 암흑천지로 되엿다 구일아츰에는 싸인눈이 아홉치나되엿는데 눈은이날 종일 작구쏘다젓다 전선,『안테나』등의 끈허진것도 수업스며 간판이 너머지고 떠러진것도 만타 송전선(送電線)은 이날 나제 이르기까지 복구될가망이 업섯다 공장은 거의휴업상태이며 석유『람프』준비를하는등으로큰소동이엿다 눈은이날오전열시부터는싸락눈으로변하야 계속하여나리엿다

超滿員超盛況!

大衆짜스音樂의밤第二夜

조광회(朝光會)주최대중『짜스』음악의 밤제이야는 구일오후일곱시반 정각에 본사대강당에서 열렷는데 원체『오케』악단남녀가 수삼십여명을 총동원한 근래에 우리가 가저보지못한 자미잇고 유쾌한대중 음악의 모임이니만큼 정각전부터 관중은 물밀드시밀려들어 삽시간에 초만원의대성황을 일우엇다 장소관계로 비둘의 쌍쌍한 추의를 무릅쓰고 입장하려는 여러분들모다 드리지못하야 주최자측은 여간미안해하는바 아니던데 래일밤에 일즉히 입장하여 주기를 바란다고한다

湖南地方豪雨로 松麗線徒步連絡

今年水害의先陣?

오삼일 이래 퍼붓는비로 말미아마 호남(湖南)지방에는 곳곳마다 피해가 생기는중 아홉엿날 아츰 송려선(松麗線)인 립교(笠橋)、춘양(春陽)과 밋려수(麗水)등지로부터 백이십일『키로』가량되는 곳에서 려수쪽으로 가는 발으편언덕에서 기리열자에 둘레 열일곱자 가량되는 큰바위ㅅ돌이 떠러지며 전선주한개를 꺽거노코 독려를 세개와 침목(枕木)열개등을 상해노핫다.

그래서 그곳을 아츰 다섯시반에 지나가든 경성발 광주행(光州行)삼백구십삼렬차는 손님들을 도보로 련락시켯는데 아츰열시나 되여 복구되엿다한다

無錢取食漢

구일새벽한시경에 시내 계동정(桂洞町)십번지 유제봉(尹濟鳳)(三五)등 두명이 시내 신당정(新堂町)이백사십칠번지 지석복(池錫福)의 음식점에서 칠원륙십오전어치 주식을 돈한푼업시 먹고나서 폭행까지하다가종로서에검속되엿다

生活에쪼들린 젊은이가飮毒

꼿소식을 재촉하는 봄비는생활난이라는무거운 쇠사슬에억매인 절문이게는 오직죽엄을재촉하는 채직질과도갓흔가부다

시내마포정 십삼번지의 일호장수상(張壽相)의 아들남광(南光)(一七)이는 구일오전열시 집안사람이모르게 다량의 양잿물을먹고 자살할려는것을 그의아버지가보고 곳세부란스병원에입원식히여 응급치료를다하엿스나

京城府三部制

實施追加豫算成立

대경성부에서 내무(內務) 학무(學務)토목(土木)의 삼부제(三部制)를 새로 설치하기로 되여금년도 추가예산(追加豫算)에 예산을 세웟는데 부사무관(府事務官)의 예산통과를 기다려서 부관제개정(府官制改正)에 착수하야 현재 부리사관(府理事官)세명을 두명으로 감하고 새로 부사무관 두명을 설치할안(案)의결정을 어든뒤 드듸여 삼부제가 실현될 순서이다

부윤의 직속아래 조역(助役)혹은 부부윤(副府尹)이라고 할수잇는 내무부장(內務部長)의 인재로서 총무부장(總務部長)으로하야 부정(府政)전반을통할시킬 방침이므로 이다음 부윤임명때에 곳 승격될수 잇는유력한 인물을 골르기로 하며학무부장(學務部長)에는 고등관사오등급의 사무관을 두어서 학무사회과(學務社會課)관계를 관할하게하며 토목부장(土木部長)에는 기사(技師)를 두어서 토목、수도(水道)등사무를 관할하게할 방침인듯하다 이안(案)이 구체적으로 나타나게될것은 금년가을시월중에 될것으로 보인다

高壓線窃盜타 感電으로即死

九日市內細橋町에서

구일오전두시경에 부내세교정(細橋町)정우사목장(精乳舍牧場)전방에서 나이 이십오륙세가량되여보이는 전긔직공 비슷한남자한명이 감전되여 탁죽어잇는것을 경성전긔회사직공이 발견하엿다 타죽은 그사나이의주소성명은 알수업스며 팔일밤열시이십분경에 고압전선(高壓電線)두개를 도적해갈양으로 끈타가 감전되여죽은것이라한다

때는 이미늦고 열한시쯤하야드디여죽고마럿다는데 그원인을듯건대 그는전긔주소에서 조고만한장사를하면서 그날그날생활을유지하여왓스나 자기아버지는아무돈버리도업고 자기장사로만은 일가가살기어려워 생활난이다다처자 그는이에꺽구러지고 자포자기가되여 전긔와가튼 비참한사실로 마침내 그의일생을자실하엿다한다

春宵街頭悲劇 乞人兩名餓死

모진비바람 모라치는밤 길바닥에서 굶주려죽은『룸펜』두사람

▽……지난 여드렛날오후일곱시사십오분 부내강기정(岡崎町)륙십구번지압 길바닥에 나이마흔다섯살가량되여보이는 사나이가 죽어잇는것을 지나가든사람이 발견햇다.

▽……가튼날밤 여덜시반에는 도화정(桃花町)사십륙번지 길바닥에 나이예순살가량된 헐벗은사나이의 시체가 노혀잇는것을역시 지나가든사람이 발견하고 각각소관룡산서(龍山署)에 알리여왓는데 그서에서 검시한결과 모다굶주리고 병든끄테 죽은것으로판명되엿다 그리고 시체는 모다경성부로넘겨서 감장케햇다 한다

失踪雇傭女 疑問의遺書

팔일밤 경기도개풍군서면개성리공자동(京畿道開豐郡西面開城里公子洞)일천이십오번지 김기조(金基祚)(五○)는 본정서(本町署)에 와서 눈물을흘리면서 내딸 자식을 차저달라고 수사원을제출한사실이잇다

이제그내용을들으면 그의둘재딸 음전(音全)(二○)은 작년이월달 시내장교정(長橋町)사십삼번지 윤계철(尹啓喆)(假名)의집에 고용사리로 드러가 이래자조고향에편지도하고 생활보조도 하여오든차 지난사일날 나는 희망업는 이세상에 더업시 살수 업습니다 차라리 한강창파에 빠저 죽겟습니다 나의 의복이나 차저 가시요, 먼저가는 불효를 용서하시며 먼저천당가서 부모를 기다립니다 하는 의미의유서를 보내여 그의아버지는 곳상경하야 그를차젓스나 그림자조차보이지안코주인의말이 음전은 고향으로도라간다고하고 떠낫다고함으로 행여나 집으로간나하고 도라가보앗스나 역시종적이 묘연함으로 전기와갓치 수사원을 제출한것이라한다

正直한運轉手

적지안흔돈을 주서가지고 그주인을 차저주라고 경찰에 계출한 기특한운전수—여드렛날밤여덜시쯤되여 부내룡산서(龍山署)원정(元町)이정목 팔천대(八千代)택씨운전수 송평순(宋平順)(三五)군이 현금사백팔원들어잇는지갑한개를 가지고와서 그주인을차저 전해달라고 계출해왓는데 이것은 이날밤일곱시반쯤해서 송군이마포정(麻浦町)으로부터 어떤승객 한사람을 태워가지고 서계정(西界町)입구경전(京電)『뻐쓰』차고(車庫)엽까지와서 그손님을 내려준후 도라가든중차ㅅ속에서 우연히 발견한것으로 그서에서는 송군의 이가티 기특한행동을 칭찬하는한편 그일허바린 주인을찾는중이라한다

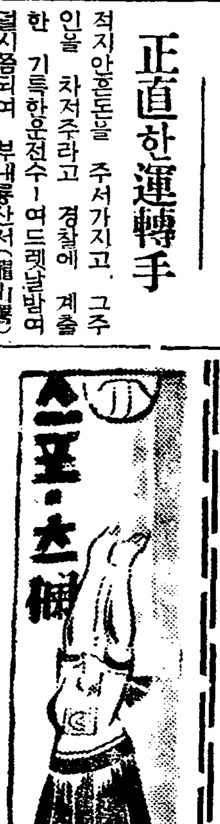

籠協主催、本社後援

中等校俱樂部 籠球聯盟戰 五月六日부터開幕

朝鮮籠球協會主催와 本社後援의第六回中等學校及俱樂部籠球聯盟戰은 來五月六日에 열리어同十二日까지 每日午後四時半부터(場所未定)擧行할터인바 參加資格은 同協會加盟團體에 限하며 參加希望團體는 來五月四日午後六時까지 京城鍾路一丁目四六番地 同協會事務所로 申請하기를바란다(詳細追後發表)

올림픽拳鬪代表 十一日에凱旋

九日夜東京出發

【東京電報】伯林올림픽拳鬪代表最終決定兼 全日本選手權大會에 出場하야 웰터—級에 全關西強豪仲出君(關學)을KO로 물리치고 올림픽代表로選拔된 李奎煥君(普專)과 最後까지 奮戰하야 惜敗한 崔龍德君(靑拳)과 金亨中君(朝拳)三選手는 九日夜에 東京을떠나 十一日午後三時二十分 京城驛着 特急車로 凱旋할터이다

早大럭비入京

選手一行廿六名

滿洲에遠征하야 全勝의戰績을남긴早大럭비部選手一行廿六名은十日에普專軍과 十二日에鐵道軍과對戰코저 本條監督引率下에 九日午後三時半 特急列車로 京城驛에到着하엿는데 一行은 本町二丁目浦尾旅館에 投宿하엿다

◇…寫眞은 京城驛에 下車한早大럭비一行

布哇뿌軍連戰連勝

日本遠征以來 立敎及明大를 이긴布哇뿌레—뵈스野球團은 六日午後三時十分 戶塚球場에서 早大와對戰하야 結局十對二로 新界強豪早大軍을 擊退하야버렷다

早大	101000000	2
뿌軍	000301150	10

今日의運動

▲럭비—全普專對早大戰 午後四時半 京城運動場 觀覽料五拾錢均一

明治大學

○大學豫科(法、商、政)試驗四月十日、十一日
○大學部(法、商、政)試驗四月九日、十日
○專門部(法、政、商、文、女子部)試驗四月十七日、十八日 但女子部隨時入學
○新聞高等研究科(夜間一ヶ年卒)四月十六日
願書締切試驗前日迄(本校 東京神田駿河臺 豫科 東京杉並和泉町)

研究社 英語通信講座

明快日本一!
(11D—34)
ABC로 十五個月卒業!!
試驗해보라 今日新聞에英語가얼마나잇나? 萬若其中에하나라도意味를알수업는것이잇다면그것만으로도 諸君은 英語를斷然배워야할必要가잇다! 況차立身向上의前途를갓고잇는靑少年諸君에게는英語야말로生命이다 只今이라도決코느즌것은아니다 가장明快 가장親切、더욱히學費가가장低廉한것으로 日本第一定評、全國에普及된本講座에即刻으로오라!!
每月壹圓!!
內容見本進呈
東京麴町區富士見町五 研究社通信學部 振替東京三○八五番

京城中等豫備專修學院

生徒募集 京城府黃金町六丁目一三三番地(電本五三六○番)
◎新學期開始四月七日(前期學則)要貳錢切手
◎中等科第一部第二、三部(各中等學校入學又는上級編入受驗準備)
◎中學校高等普通學校商業學校實力養成科

實踐簿記專修學院

官廳、銀行、會社商店就職紹介◇晝夜新學期開始四月十六日第一部
第四七回生徒募集
◇學則要二錢切手 校舍大樓張數地六百餘坪及運動場千五百有餘坪
京城府黃金町六丁目一三三(電本五三六○番)

好職

資本二圓으로日收五圓確實事業有〇二錢切手添付 申込次第說明書進呈
大阪市東淀川本庄川崎五ノ一 發明研究會

肺病必治

꼭낫는다!!
無料(內務省(衛生局)編纂의結核에關한 文獻과나의全治된自宅療法을가르처드리고 또良藥을無代進呈함)
여러가지藥을먹어도낫지못한人士와 조흔藥과조흔養生을알려는사람에게
엇더한重症患者라도失望勿爲

身熱이나리지안는분 不眠症잇는분
기침이끗치지안는분 每日腹瀉하는분
밤에식은땀나는분 胃腸이弱한분
喘息되는분 頭痛나는분
喀血되는분 倦怠症나는분
억개가무거운분 胸腰痛잇는분
關節이잇는분

第三期患者도全快되십시요 내가나흔것이무엇보다도證據입니다 數年前에무서운肺病에걸인나는世上에 흔한藥과療法에莫大한金錢을無益하게쓰며有名한先生에게診察을보앗스나 죽엄을기다리엿습니다 나는安心하고잇슬수업슴으로全生命을걸고研究한結果 一時는明日의生命이危殆하든나는드듸어 二個月後에는 以前보다도健康한身體가될수잇섯습니다 나에게는가장有效한 肺病特効藥其他當時의實驗談 藥의選擇法 喀血處의食料品의選擇法 一切의肺病治療秘訣을一一히 懇切叮嚀히無料로가르처드립니다 또特殊한特效良藥을無代로드립니다 肺病、肋膜、肺炎、加答兒로苦生하는분은 이글을보시고 후회가되기前에 이新聞名(朝鮮日報)을記入하야 問議하야주십시요 이것도救人하기爲하야하고잇는것이오니 安心하시고 問議하야주십시요
本人住所 東京市小石川區東青柳町二三
松島教正

金千壽商店製粉部

商標 (千) 고추가루部 賣
釜山府草梁町
電話(長)一八二番 一三八二番
振替釜山一五三五番
時價表請求하시면 送呈하겟습니다

若草映畫劇場

(電本五二五四番)
六日朝日十日迄・若草と春の踊り 晝夜三回興行・正午開場入場料ナシ 各等大人五○錢・學生三○錢均一
若劇・春のおどり
若劇第一回アトラクシヨン・今週の番組 舞踊界の新人石井漠氏門下の重鎮 石澤元氏・山川英子嬢一座公演
ユナイト廿世紀映畫超特作日本版 ダリル・F・ザナック……指揮 ウオ、ター・ラング……監督
曲藝團
ウオーレス・ビアリー……主演 アドルフ・マンジュ、ロシエル・ハドスン……助演
世界最初の見世物師バーナムの物語り、企劇の奔放・規模の雄大!! 初めて御覽になる物凄い見世物づくし……
P・C・L映畫超特作オールトーキー 佐佐木邦原作・矢倉茂雄監督
求婚三銃士
千葉早智子主演、宇留木浩、大川平八郎、英百合子……共演

優美館

(貞鐵洞 電光三九五)
、待望의巨篇四月七日브터 特別大封切
米푸린스빠루超特作全發聲日本版 『레이마이라』氏監督!
한노—의復讐의後篇
魔人島
巨星배라—루고시氏 桂姬마리아아루바嬢主演
黑人魔術과白人魔術의世紀末的激烈한鬪爭은絶海孤島! 銅鑼의소래凄慘한그곳에서本格的으로사람의心魂을무섭게한다怪星배루고시氏의得意壇上의怪奇戰慄篇
코럼비아特作全發聲西部大活劇
喧嘩渡世
監督고—돈배넷드氏 主演올네마미지엘嬢助演 찰매이나—드氏
暴風의亂! 纖細한사랑의꿈도山賊의猛襲으로깨여지고復讐의鐵締는西部의風雲을捲起한다西部劇의覇王매이나—드의熱演!
大都映畫社特作現代劇 大江秀夫氏監督
銀鱗の花籠
ハヤブサヒテト氏主演 大岡怪童 琴路美津子助演
四月十日낫부터三日間特別興行 每日三回興行晝間二回十二時부터 六時까지續映夜間八時
大衆料金 階上席十五錢 階下席十錢均一
모노크람映畫社超特作 全發聲日本版
울리암나이氏監督
猪突猛進
종·다로—氏 메리·부라이양孃主演
酒色賭博으로지내는한사나이희百萬長者에딸과結婚前夜에賭博場에서 口論中經營者에게射殺을當하얏스니이汚名을쓰고警察署로! 護送中汽車에서河中으로逃亡하야眞犯人을探索! 襲擊! 그리하야그의活躍으로말미아마冒險格鬪後의逮捕되며汚名을벗고新婚生活로

第一劇場

(여러분의 鍾路四丁目 電光七二五番)
마기노푸로덕숀超特作全發聲
中山七里
市川小太夫氏 奧津武氏 主演
獨乙나쇼날特作無聲版 에·리와介넬氏監督
水泳女人國
리—파리—孃主演
次週豫告 나는善人이다、水兵의母、指紋迷探偵

朝鮮劇場

(仁寺洞 電光二三二三)
四月十日부터五日間 正午十二時부터六時半까지續映七時半始映 封切料金 階上三十錢 階下二十錢均一
新春劈頭에百花撩亂한超豪華의大映畫
알구라社세피루社共同製作超豪華版全發聲日本版
監督아레키씨스·구라노우스키 에밀·야닝스主演
◎お酒落の王樣(豪華大番土)
瑠璃色의꿈을通하는奇異한國、常夏의平和로운나라에地下唯一의絶品三百六十五名에裸體待女의豪華陣!!
메트로·고—르드우인·메—야—超特作全發聲日本版 監督 가스·마인스·찰스·로지아
◎玩具의나라(玩具の國)
스탄·로—렐、오리바—·하—듸이主演 부이쿠라!하—바—드不朽의오페렛타를映畫化한豪華音樂喜劇超特作
現代喜劇의代表作品
◎會社員閣下
監督 勝浦仙太郎 松竹키네마社特作日曜報知所載作篇으로大人이보면절머지는理想的御家族映畫!!

京城版

二日間의降雨로 仁川淸潔도延期

【仁川】 줄기차게나리는봄비로인하야 인천의대청결도 연기케되얏다는데 금번은 특히일반″사라리맨″의편의를보아 일요일을 중간에두고 시행하리라는데 일자는다음과갓다한다

四月二十五日(土)直轄 水上、宮町、下仁川
二十六日(日)上仁川、外里、花町
二十七日(月)牛角、花平、萬石
(以上派出所管內)

料理業者에 蹂躪된 模範住宅區의 平和

住民意思를無視하는當局者의濫許에

城北洞民은大憤慨

금번에 새로경성부로 편입되구 성북동(城北洞)현성북정일대는북촌에·잇서서 유일한 교외주택지대로 오랫동안전혀한산하여도 불과수백호에 미미한동리에 불과하엿스나 근년에 이르러중산계급과 월급생활인텔리층의 집단부락이 되다시피하야·근교의문화촌으로 한정함에 잇서리상적주택지대로 자랑하기에 이르렀다 그런데 근자에 이르러동리중심이나다름업는 곳에 요리점이느러서게되자 치도되지안은협착한도로에 자정넘게까지 기생을 실은 량자들의 자동차가 뒤를물고계속하야 빈빈한 교통사고까지내일뿐아니라 비나와서 길이험할때는 도보통행자는 도저히 행보하기가곤란할뿐 더러자동차의 싸일렌소리 장고소리노래소리에동리 사람들은 안면방해로 견디여나지못할지경이며 아동교육상이라던가 풍교상중대문제화하야잇다고한다

요지음은 또다시 청룡암(淸龍庵) 아래다 또새로요리점한개를 시내모보호의 손으로 건축중인데 이와가티한정한 문화촌이일시에 료리업자의유린을당케되자 주민들은 비상히분개하야소관경찰서에까지 루차진정한바까지 잇섯스나 이요리점들의 경영자들은모다시내에잇는 유수한 재벌들의경영이라문제를 유야무야에 놀리는모양으로 그러치안어도압흐로 도시계획령이 발표되여 주택구 상업구 공장구등이 확연히 구분될것을 압두고 이와반대로 지금까지 깨끗한 주택구로 자연히 만들려 모범동리가되여잇슴에도 불구하고 동리의평화를 깨트리는 유흥기관의 침범을 피안화(彼岸火)가티 보고영업허가를 거침업시 하는당국에 대하야도 비난이 놉다고 한다

府戶籍係精神차리오

▼경성부 호적계(戶籍係)인감계(印鑑係)제공!살림사리가 줄지에 커지니까 웨 정신들이빠저서 모다를 그럿소?무슨호적등본、초본이 등본은빨리야 열흘 초본은 빨리야 일주일이나 걸리니 이래가지고야 당신네밋고 어듸살겟소! 그리고 말이낫스니 말이지 제발이제부터는 우리도 대경성부민들이 되엿스니 체면을보아서라도 접대좀싹싹하고 고분고분하게 해주는게 어떠우? (對待받는사람)

安眠妨害니取締해주

▼우리집 엽해는 ×원(×園)이 잇는데 새벽두시세시가넘도록풍당거리고 청년당너들이 야단법석질을 치는바에 어룬들은 물론젓먹이어린것들까지 깜짝깜짝놀라서 경풍(驚風)을 할지경이니 관할경찰서에서는 안면방해로 이것좀금해주오。 (淸進町不眠生)

讀者優待券

'大衆자즈音樂의밤'
時日 四月八、九、十每夜七時半
場所 朝鮮日報社大講堂
本優待券을 오려가지고 오는분에게는 八十錢券을 六十錢으로 割引함
通用一枚二人

家屋倒壞、浸水

때아닌暴風雨로말미암아

京南一帶의初水亂

【京南】 란폭무쌍한 작일의폭풍우로말미아마 경남일대에는 처처의교통회를내이고 가옥들이붕괴하며 때아닌물난리까지 맛나게되여 그리해가 상당하라는데 리해당한곳은 다음과갓다 리태원정(梨泰院町)간과 리태원정서 서빙고정(西氷庫町)간은 작일의폭풍우로말미아마 어려든땅이녹어붕무러울너서 자동차통행은일체 중지되고—삼판정 조선은행사택뒤 강춘삼(姜春三)이란사람의 토막은 이날비로 문허젓고—금호정(金湖町)김일성(金日星)이의 집은 뒤수체가맥혀는관계로 뒷산에서 쏘다저나오는 물이밀녀방안까지 침수하야 한때수라장을 이루웟고—한강룡촉번지 룡산세탁소의 십부립군인 엄광산(嚴光山)(七)이는이날오후두시경·자암거를 급히모라서 룡산우편국압흘지나다가 우산을쓰고오는한강룡 십일번지 장라도자(長瀨道子)(二〇)란 일본내지인 녀자를정면으로드리바더 가슴에큰상처를 내여 즉시부근병원으로다려갓다

『딸라』觀光團來京

일본부호들로 조직된 미국(米國)세계주유단(世界周遊團) 일행 이백이십명은 호화를 다한『레라이앤스』호 기선을타고 오는 십이일 인천(仁川)에입항、그날 오전아홉시차로 서울로 올라올터인데 종일 시내각처를 구경하고 그날밤으로인천으로 도라가리라한다

文化學院校舍

梁氏가自擔增築

新堂町住民感激不已

시내신당정(新堂町)에 유일한 교육긔관으로잇는 문화학원(文化學院)은 그동리의 미취학아동들을 위하야 설립되지 오금 사개성상에 [illegible] 방금 수용아동이 [illegible] 하기를당하야 [illegible] 크게 동은만코 교실이부족되야 우려중이든바 이동리 유지 량배영(梁培榮)씨가 동학원의 교실증축을 자담하기로되여 문화학원으로하여곰 새서광을 찻게되엿다 이소식을들은 동교당국자는 물론이요 동리인사와학부형들은 씨의 미거에 대하야 중심으로 감격하고잇다

産婆로助産까지

中央衛生組合新決議

팔일오후세시경에 중앙위생조합련합회(中央衛生組合聯合會)에서는 시내종로서에서 정기총회를 열고 다음의 다섯가지를 협의결정하엿다고한다

一、매달 첫번공일을 청결하는날로하고
一、셋재공일날을 소독하는날로 정하고
一、넷재 공일날을 파리잡는날로 정하고
一、산파를 두어서 무료조산을 식힐것
一、씨려기운반하는 방법을 더 개량할것

汶山堤防工事

積年의宿望이遂實現

十四萬圓經費、坡州郡五大工事

四個所橋梁도架設

【汶山】 파주군문산(坡州郡汶山)은 경성과 개성(開城)의중간에 위치하야 파주군청을 비롯하야 각관공서의 소재지요 군내제일의중요지일은 물론 임진강(臨津江)의 조수가만으로 훌륭한 문산포구도 가지게되여 가지의 해산물기타 곡물의 운수거래가 빈번하고잇다 그런대 문산은 임진강상류의 지점에잇서 매년여름장마철을당하면 강수의 범람으로인하야 문산시가는 얼핏하면 물나라로화하야 한시도 마음을 노흘수가 업서서 임진강측문산천(汶山川)제방에대한 일반의 갈망은 날이갈사록 그도를더하야 수십년을두고 여론이 비등하든바 작년에 문산천제방공사의 착수설이 전하자 시민대회를 개최하고 즉석에서 문산제방긔성회를 조직하고 이래

麥作八割은全滅

廣州一郡內의冬旱慘禍

【京南】 지난겨울의 한발이원인으로 광주군(廣州郡)일대에 맥작이전멸상태라함은 기보한바어니와 이제그피해면적을 광주군당국조사에의한즉 맥작총면적이 대맥삼천칠백구십성유반 소맥구백팔십일정삼반 기타삼백칠십정사반 전부 오천일백사십이정삼반인데 그팔할인 사천일백십삼정팔반이 전부 말러죽어 금년도맥작은 전멸상태로 요사이향간에는인연당분 벽자년의 흉년징조라고 여기저기서 유언비어가떠도러 일반의 인심은 불안한가운데잇다하며 광주군 당국에서는 방금그피해에대한 대책을강구중이라고한다

集會

十一日 長谷川町基督敎靑年會館에서 講演會
演士 九大敎授、今中次麿
演題 現代國家理論과國民的信念

우리洞里의緊急動議

물한되에돈한되!

刻急한安岩川橋梁

우리"서울"은午後八時에終車

三山學校를바로잡자

東小門外篇

시골살는사람이 서울사는사람이되도 동촌사람이 도시주민이된 지난번의 경성부확장은 본대서울사람에게나 시골사람으로 갑작이 서울사람된주민에게나 큰사건의 하나임에틀님업다 그러나

새로 편입된동리의 주민에게는 이야말로 참으로 큰일의 하나인만큼 거긔에는 만은 깃븜도 잇는것이오가지가지의불평불만도 잇슬것이다 이런불평불만을 그동리사는 사람들에게 들은대로 독자여러분에게 보도함이는 임무를 띄고긔자가 차저간동리가 성문은허무러지고 빈터만남은동소문(東小門)울나서자 한쪽그림가티보이는 성북동(城北洞)이다

× × ×

A、우리동리가 경성부에 편입되여 편리하게된것은 편지에 주소쓸때뿐이외다 전에는 고양군숭인면 성북리 (高陽郡崇仁面城北里) 라고 쓰든것이 경성부성북정(京城府城北町)이 되엿스니 조금편합니까 그러나 그것뿐이올시다 십년전에는 백집에 남짓한동리라 천연수(天然水)를먹고 그럭저럭 사려왓스나 지금가티 근구백호에 달하는큰 동리가되고보니 무엇보다도 큰문제는음료수문제올시다 아시는바와가티우리동리는 전부바위로된 땅이라 우물을팔수가업고 판다하여도물이잘 나오지를아니하니어쩌나까 서유룡에 물들담어『리야카』에 실고엄동설한에도 구슬가튼땀을 흘니며 동소문 고개를넘어다니는경성명물의 하나에드는 풍경도 우리들때문이지요 그러나이것조차 하로겨우 두초롱을가져오고 한달에팔십전 내지일원을 바드니 우리동리에서 물은참으로 쌀보다도 돈보다도 더귀한 것입니다 그리고날로 달로끈임업시 늘어가는식구의 음료수도 문제러니와 더욱 한상염려되는 것은 화재(火災)올시다 수도설비가 도모지업는 우리동리에불이난다면 그야말로 속수무책이지요 제절로꺼지거나 소낙비오기를 기다릴수박게 업스니불상한것은 우리동리 백성입니다참말로 우리들을 서울동반으로생각하시거든 하로밧비 수도를노아주시요

B、엇찌그것뿐이겟습니까 뎃재로는 사람사는데 필요한것으로 의、식、주(衣食住)의세가지를 들엇스나 현대에서는우리에게는 꼭가튼정도로 필요한것이 교육과 교통입니다 아시는바와가티 우리동리에는 전부터 삼산학교(三山學校)라는 말하자면 사립보통학교가 하나잇스나 원래 긔본재산이 업는터이라그야말이못됩니다 우리도다ー가튼 부민이라면 보통학교 하나쯤은 세워주시는것이 당연하겟지요뜻업시세금만브리키는것은 참으로 질색입니다 또그리고 서울에는 [illegible] 통운전하면서 [illegible] 아츰여섯시부터 여덜시까지가요금 [illegible] 우리동리에서 창경원까지만가도 팔전이라니 우리동리사는사람은 돈아까운줄모르는 부랑자들만인줄알엇든가요 그리고 우리가『시내』로 거러 다닐때에는 길가기 [illegible]

(近路)이니까 치우쳐 허러진동소문아래로 드나드는데 그길몰이 대체 무어요、술먹지안코도 팔자거름하도록 우금부글하니 어찌한단말이요、우리들도 좀빤빤한길맛을 봅시다、다음에는성문(城門) 근처『빼스』다니는길이 갑작이『커ー브』가지고 게다가 눕하서 참으로 위험천만입니다 가끔여기에서 귀중한 목숨을손해보는일이 잇는줄은 아시지요 란간(欄干)이나좀만들어 주시구려 그리고 은동(隱洞)에서흘너내려 우리동리가운데를 거처안감내(安岩川)가 되여 한강(漢江)에 겨우다리가 둘뿐이니이것도 부족입니다、두군데는더노아주서야 살만하겟음요 요사이 이 둘이또괴상하지요、경긔도(京畿道) 소유의땅이메천평잇다고그걸 파라잡술생각으로 삼선교(三仙橋)와 도덕교(道德橋)사이만한다는것이도대체될말입니까、량심잇거든 량쪽을다하시지요、점잔은터에……

이외가튼불평만을 듯고생각하니다 ー거짓말업는 이동리의『긴급동의』이다 얼는볼때에는조선 [illegible] 질비하고 보는사 [illegible] 칭송다시게 하는 [illegible] 내용에 잇서서는그 [illegible] 아닌가보다、원 [illegible] 명실(名實)이구 [illegible] 만들기에 만단 [illegible] 시설을 앗기지마소서 (이항목끗)

(사진은 동소문래)

洋劇 邦劇 浪花館

四月八日ヨリ 四月十四日マデ 上映時間表 第一回 第二回 第三回

競馬協會提供ニュース

蒲田トーキー ▲春江の結婚

第一映畫トーキー ▲たつた一人の女

蒲田サウンド版 ▲母の面影

近週十五日より上映『ある顏の出來事』『惡太郎獅子』『二人靜』

六日特別大公開(晝夜二回) 久しく待たれた舞踊界の明星半島の生んだ吾等が崔承喜の主演する彼女の悲しくも雄雄しき半生の記錄!內地六大都市と同時封切の壯擧を是非!

上映時間表

晴晴五十三次大會 半島の舞姬 新興キネマ本年度超特作現代劇 原作 湯淺克衛 週間朝日所載『惡魔の譜』より 監督 今日出海第一回作 オール・トーキ

半島の舞姬 舞踊界の明星 崔承喜主演 千田是也・薄田研二・大友壯之介・江川なほみ・御影公子・首井一郎・關田ます代・田中筆子・野邊かほる・助演 舞踊界の天才崔承喜が戀と淚に綴る半生の情炎記錄! 新興キネマ本年度提供 新春超名作時代劇 寬ぺロ 原作 竹井諒 脚色 佐佐木味津三 監督 山本松男 オール、サウンド 右門捕物帖

中央館

晴晴五十三次前後大會 嵐寬壽郞主演 嵐德三郎、白石明子、森光子、泉清子、外寬プロ一同出演

四月九日부터大公開 料金附上三十錢階下二十錢均一 土曜日曜祭祝日은晝夜二回公開!! 낫一時、밤七時三十分始映 獨逸우파社超特作全發聲日本版

F・P・一號應答업다 監督……가ー루하ー들氏 主演……에릭파렐마氏 / 시빌쥬밋스孃

◇世界의驚異F・P・一號의正體? 大西洋飛行未來記 大洋上의大飛行場!이거야말로科學文明의理想이다今日이아明日이아두려워하는某國의손이이것을완성하다면?其他의某國은이것이의손에걸니지안는까? ヨロツパ大陸에서亞米利加大陸까지空中旅行할때?

佛國오소우社超特作 戰爭活劇 無名戰死 監督…스도리트・제후스키氏 主演…이완모스쥬빈氏 / 스치이부엘논孃

◇모록코外人部隊의哀愁!鳴響하는喇叭소래!異族과異人이에사랑!아라부族이大襲擊!自己生命을求하기爲하야물을찬는幼兒!!砂場을蹴立한援兵‖先面에는流血을흘니는無名戰士果然?

朝日世界뉴스 一卷

國産漫畫 一卷

次週‖逆襲、生命의雜沓

蘇浦桃花洞 電龍三三番 桃花劇場

四月七日부터晝夜二回 喜劇座第三週 獨鵬作

正劇 벙어리냉가슴 一幕

沈默은英辯이다。한개의眞實은百마듸의辯明보다優하다。보라가난하면서도 직힐바를 직히는者의아름다운生活을!눈물속에숨은歡喜를!

金健作 喜劇 빗쟁이退治法 二場

봄을딸아바람둥이들은亂舞한다。歡喜와悅樂뒤에오는따분한危機에直面한그들은果然어떠한트릭크로局面을打開하라는지ー 主演 孫一平、金元浩、全景希 南方雪、石臥佛

喜劇座文藝部案 딴센스 얼러리世界行進 四景

主演 [illegible] 李正順其他數名

處女[illegible] 一幕

小品스켓취 一景

●五月上旬裵龜子[illegible]來演

●四月中娘娘座(樂劇團)公演

西大門通 電光3 三三番 東洋劇場

라이온치마분

어떠한齒磨가 조흔齒磨인가?

齒磨는 口中에서쓰는것인故로 品質이나뿐齒磨를使用하는것은 特히注意하지안허서는 아니됩니다

그러면 조흔齒磨라는것은 어떠한齒磨인가? 齒牙를닥글때 석석소리가나는것은 粉이거츠른證據로 어러한 나뿐齒磨를 오랫동안使用하면 齒牙의表面이갈려서 冷水에도 齒牙가 제리고 虫齒가되기쉽습니다。

ライオン齒磨야말로 粉이微細하고 香味도조코 또그製造工場은 世界에 자랑하는 衛生設備가 잇스모로 가장 衛生的이고 理想的齒磨입니다。

潤製ライオン齒磨

本舖 株式會社 小林商店

東京・大阪・名古屋

1104—18

工業用作物의 積極增産을企圖
麻類、藥用植物、其他特種類等
農林局에서研究進行

工業原料用作物로 現在 朝鮮에서 積極的指導를 하고잇는것은 棉花 亞麻의二作物이잇슴에 不過하고 其他纖維工業 原料로서 大麻 靑麻 苧麻 莞草類 藥用으로서 薄荷 除虫菊 蓖麻 其他特種、落花生、馬鈴薯、玉蜀黍等 多種目에 亘하야 適地作物이잇스나 此等의 指導奬勵는 全然 閑却되고잇다시피함으로 農林局에서는 是等 工業用原料作物에對하야 積極的奬勵를 하려고 目下 農林局에서 研究를進行하고잇다

農具를改善
總督府에서準備

農業의나라 朝鮮에서 使用되고잇는 農具의 大部分은 日本內地로부터의 移入品으로 現在 年額五百萬圓을 不下하고 오히려 需要는 逐年增加趨勢에잇슴에 反하야 朝鮮內의 生産은 이趨勢에 相伴치못하고 또 農具에 對한 鑑識眼이 不足한때 農具의 移入品中에는 低惡한것도 不少함으로 總督府當局에서는 農事改良의 一策으로 朝鮮內에서 農具의 增産奬勵를하는 同時에 總督府農事試驗場에서 農具의性能試驗을 實施하야 不良農具의 移入을 防止하는外에 農具技術員을 配置하야 農具에對한 一般의 認識을 깁게하고 農具의 改善에 積極的으로 進出하려고 準備工作을 進行中이다

仔豚購入資金 無利로貸附
元山畜組서豚飼奬勵

【元山】元山畜産同業組合에서는 今年度부터 農山村의 更生策으로 仔豚購入資金을 無利子로貸付하기로하고 今年은 위선 元山府臥牛里 職業婦人團十五名에게 仔豚二十頭를 購入케하야 飼育方法을 指導하고 試驗的으로 實行하야보고 來年度는 다시 指導區域을 擴張하야 豚飼의 普及을 圖하기로하얏다고한다

全北肥料共購支障

全北道農會와 金融組合聯合會全北支部에서는 肥料의 合理的配給을 目的으로 斡旋中인바 共同購入肥料는 年額 約三百萬圓에 達하는바 그中 硫安만은 東京事件과 氣候不順 思惑買等의 影響으로 最近暴騰하야 現在四圓三、四十錢을 上下하고잇슴에 反하야 道農會의 共同購入은 一般市場取引이 五圓二、三十錢當時에 契約한바이어서 結局一、二、三月渡는 手數料를 加하야 四圓九十錢程度로되고 金組聯合會支部斡旋의分도 二回에 亘한値下로 겨우 四圓八十錢의高値이라는 現在市勢와는 五六十錢의高値이어서 一般共同購入申込者는 當初의 熱과 反對로 市勢보다 高價의 肥料를 無理히 使用하게되는 奇怪한 現象을 示하야 共購事業에 一大支障을 招來하게되엇다

慶北道에서 改良豚奬勵
安東과慶州에種豚場

慶北道에서는 中國豚養殖에 進出하게되엇는바 이는 肉도조커니와 粗食에 견듸어 體格도 작고 飼料도 多額으로 要하는 比例로 收益은 만치못한 朝鮮豚에比하야 훨신農家의 副業으로 適切하다는데서 案出된것으로 十一年度는 于先 農事試驗場에서 洋種과 中國種을 交配식히어 어든 種族을 飼育하는外 安東 慶州二個所에 새로 種豚場을 設하고(現在金泉에一個所가잇슬뿐) 郡農會의 事業으로 奬勵식히고저 目下 畜産係에서 計畫을進行하고잇다

朝鮮鑛業會總會

朝鮮鑛業會 通常總會는 四月十三日 午後一時로부터 朝鮮호텔에서 열고
一、昭和十年度 決算報告와 昭和十一年度豫算承認의件
一、役員選擧의件
午後二時부터 講演會에 드러가 午後四時부터 鑛業家座談會를 열고 鑛業에 關한意見을 交換할 豫定인데 講演者及演題는 다음과갓다
一、니켈冶金에對하야 京城高工 福島巖太郞
一、火藥의災害와發破作業 總督府技師 安藤瀬次
一、製鍊事業과耐火材料에對하야 日鐵兼二浦製鐵技師 石井直彦

日用商品市況

今年은 一般的으로 海産物의生産이前年에比하야 減少되어 인하야 景氣派와 아울러 一般으로 昻騰되고잇는바 이제 九日 京城市內의 海産物市況을 보면 다음과갓다

▲明太魚 保合
乾明太는 北海道産의 入荷가依然 繼續되고잇는 反面에 朝鮮産의 入荷는 激減의 狀態이다 그理由는 北海道産이 朝鮮産에 比하야 比較的 低廉한 關係인데 現在 産地 北海道나 朝鮮內의 在荷가 豊富하나 今後로도 北海道産의 入荷는 만흘모양이며 朝鮮産은 當分間 北海産에 壓倒될 形勢에잇다 市勢는 한짝에 上品 二十二圓五十錢으로부터 下品 二十一、二圓가량인데 實行도 良好하야 今後 市勢는 保合이 繼續되리라 한다

▲靑魚 低落
靑魚는 漁期終了期를 압두고品質이 漸次로 떠러지고잇다 七日은 海洋이 不穩하야 漁獲이 豊富하얏스나 漁獲이 皆無狀態이어서 市內入荷가 全無하야 在庫가 豊富하지못한 狀態인데 市勢는 一駄(二千尾)에 對하야 四十八圓이다

▲海苔 保合
乾海苔는 이때까지 全羅産이出廻하얏스나 全羅産은 製造期가 끗나게되엇으로 今後는 黃海道産이 出廻되리라는데 産地凶作으로 因하야 入荷가 激減되는 關係로 市內는 在荷가 全無狀態이나 冬期産에 比하야 品質이 조치못한 關係로 市勢는 保合狀態이에서 三十枚에 對하야 一圓二十錢 乃至 一圓四十錢가량이다 今後는 低落되리라고한다

▲大口魚 小低
乾大口魚는 入荷가 豊富하고實行도 良好한데 市勢는 每斤에 對하야 二十六錢가량으로 前週에 比하면 一錢가량 低落을보앗다 그런데 乾大口魚는 例年에 依하야 이제로부터 需要旺盛期인데 現在는 産地에 在荷도 豊富하고 入荷도 順調로되는 狀態임으로 需給의 均衡이 保持되겟슴은 勿論 今後市勢는 保合이 繼續되리라고한다

▲미역 保合
미역은 五月下旬부터 新藿의本格的 出廻를 豫想하는데 벌서부터 産地로부터 早藿이 漸次로 入荷되는 狀態이어서 新藿은 軟調를 示하야 한조(二十닢)에對하야 二十錢가량이오 舊藿은 保合狀態로 三圓 乃至 三圓四十錢가량으로 今後 新藿의 出廻는 漸增될것으로 市勢는 軟調를 示하리라고 한다

全北雨傘을 特産으로指定
販賣統制를準備中

【全州】全北特産品中 唯一한「朝鮮雨傘」은年産額十萬餘圓으로品質이 優良하든중 中年에이르러 業者의 競爭으로因하야 品質이 突然 粗惡하여젓슴으로 이를遺憾으로 생각하고 三年前에 全州製傘組合을 設立하고 品質向上은 勿論 價格의 統制를 目的으로 大活動을하든바 全北道에서는 今般道令으로서 特産品의 指定取扱人을 全州特産製傘組合으로 定하엿다는데 組合에서는 販賣를 統制하기爲하야 各地方別로 指定販賣人 或은 一手販賣人을 定하야 서로 便利를 圖謀하고저 準備中이며 兼하야 楮皮도 道特産品으로 指定되얏다고한다

公州郡深耕競技會

【公州】忠南公州郡 農會主催로 오는 十一日 當地山城面 正午方水田에서 同郡內 農牛深耕實地講習會 並競技會를 開催하고 優勝者에게賞品授與도잇다고한다

公州朝鮮酒品評會

【公州】忠南公州、靑陽兩郡의公靑製酒組合과 論山、江景醸造組合의 聯合第一回 朝鮮酒品評會褒賞授與式을 오는十七日午後一時에 當地公州劇場에서 擧行한다고한다

滿取業績 【商通奉天電話】

二、二六事件이란 未曾有의 波瀾後의 滿取三月中의 賣買高는 立會日數가 前月과 同一數인 十八日이엇슴에 不拘코 前月보다 四萬三千七百七十株增加인 十一萬二千百六十株로 一日平均六千二百三十一株이엇다 取引種別內譯을示하면 如左하다

長期 六、二〇〇株
延期 九八、〇〇〇株
現物 七、九〇〇株

小野田洋灰 移出을開始

朝鮮小野田洋灰의 日本內地移出洋灰는 不需要期와 鎭南浦港의結氷關係로 今年에入한以來 一時中絶狀態로 되엿섯스나 解氷과함께 需要期에 入한關係로 最近 조금식 移出商談이 成立되어 四月에는 川內里 勝湖里工場으로부터 四萬噸가량의 移出을보고 五月以降도 大體每月三萬噸가량의 移出이 잇스리라고 豫想된다 元山經由日本內地行에 比하야 京城市勢가 놉흔關係라고

綿絲布聯合會 七月에定總開催

第十二回 全朝鮮綿絲布商 聯合會는 七月五日 京城에서 開催 組合規約의 根本的 改正案을附議하는外에 豫算決算等도 審議한다고한다

長興郡大德面內의 海苔生産八十萬圓

【長興】長興郡大德面은 元來海苔生産地로 昨年十月以來 海苔生産한것이 一百二十萬束인데 價格은 每束平均 七十錢으로서 生産總額이 八十四萬圓이라는데 昭和九年度 生産額보담 約二十萬圓이 增加되엿다고한다

臺灣빠나나 十五日頃初入荷
이로써新果出廻開始

常夏의國「臺灣빠나나」의 今年初入荷는 來十三日 下關入港船으로 釜山을거처 特別貨車로 十五日頃 京城에 到着하기로되는바 이와 同時에 岡山産葡萄도 入荷될모양으로 新果出廻는 이로써 開始되야 漸次로 盛況을 이루게되엇다

朝鮮內産繭量의 三百萬石增産要望
製糸協會大會에서決定

朝鮮製絲協會提唱의 産繭三百萬石 增産計劃要望에關한 全朝鮮大會는 東京事件其他로 延期되엇든바 九日 午後三時부터 役員會를 열고 大會日程其他準備事項을 決定할터이라고

米國産煙草試作
全州專賣局에서

【全州】全州專賣支局에서는 高級材料인 黃色煙草(米國産)을 管內耕作地에 栽培코저 今年度道農事試驗場에 依賴하야 試驗耕作을한후 成績의 良好如否에 따라 栽培 하리라고한다

滿洲鑛業所有權 九日法規를公布

【新京八日發電通】滿洲國政府는 鑛業所有權에 關한 諸法規를 制定하고 四月九日로써 이것을 公布키로 되엇는데 이것은 勅令十五件、部令七件으로된 滿洲國初最의 大法典으로 六月一日부터 實施키로되어잇다고

水電稅金으로 十萬圓浮上
餘裕잇는咸南道財源

咸南道에서 日本內地三十縣에 照會中의『發電을 爲하야하는 水利使用에對한 課稅 又는 使用料徵收狀況』의 回報가到着하기 始作하얏는바 各地의 實情을 綜合하야 咸南의 水利使用權을 考察하면 赴戰江、長津江、虛川江의 三大水電으로부터 年額最低十萬圓의 道財源이 豫想되고 또 從來 無配當이라는 理由로 課稅를 免하고잇든 興南朝窒에도 今年부터 國稅、道稅、邑稅等이 賦課되는結果 이것도 相當히 巨額의 財源으로되어 十一年度豫算編成에잇서서도 三四萬圓의餘裕가잇슴에 微하야 當分 咸南의 財政은 相當히 彈力이 잇스리라고보인다

開城種蔘凶作 時勢도昻騰
採掘開始選蔘에奔忙

【開城】開城蔘業組合에서는 지난四日부터 五萬九千餘坪의 種蔘採掘을 始作하야 專賣局作業場內에서 近二千名의 人夫를收容하여 各圃主들은 選蔘하기에 奔忙中인데 今年은 昨年보다 대단한 凶作으로 成績이 不良한바 이에따라 種蔘時勢도 約四割이나 旺騰하야 한차(二百匁)에 二十圓부터 三十圓까지라 한다。

特産市勢 【本報支局特信】

▲會寧(八日)

白米	一俵四斗入	一三、一〇
大豆	一石	一五、八〇
小豆	一石	一一、〇〇
菜豆	一石	一〇、〇〇
豌豆	一石	一二、〇〇
正租	一石	七、四四

質疑

重復質問말고 一回一問으로 簡單明確하게

問 農具、大根、白菜種子商을 敎示하야주시오 (平澤諸者李鍾先)
答 農具商은 京城府南米倉町 若原農具店 同北米倉町 島屋農具店 種苗商은 京城府明治町二丁目 京城種苗園

問 朝鮮特産 咸北細麻布 北布、水木 明紬等 各種布木類을 下販하고저하오니 都散賣商을 敎示하시오 大阪市東淀川町 一讀者
答 京城府三角町 漢城交易商會 同公平町 順興商會

共同組合組織 特産全部를取扱
在來直接賣買든商人에大打擊
全州紙物商對策講究

【全州】全北道産業課에서는 今般道內特産品中 朝鮮紙品質向上을 目的으로 今年度부터 朝鮮紙檢査規程을 制定하엿다는데 其他主要産物도 現在 各産業組合이 生産取扱하고잇는 特産物에對하야는 將來 産業組合聯合會의 後身으로 共同組合을 設置하고 産業組合取扱生産品은 全部가 此共同組合을 經由하여야 비로소 市場에 進出하게되앗슴으로 現在 在全二十餘 紙物商에서는 從來 生産者側에서 直接賣買하든것을 産業組合과 共同組合의 손을 거처서야 비로소 賣買케되며 이에따라 他地方商人去來는 全部共同組合에서 直接取扱하게됨으로 商業의 不振은 勿論 朝鮮紙販賣者의 死活問題라하야 方今在全紙物座商側에서는 이에對한對策을 講究中이라한다

三月朝鮮簡保

朝鮮簡易生命保險의 三月中新規契約件數는 日本內地人一千三十件으로 其保險金額은 二十五萬五千四十二圓五十錢이며 朝鮮人六千四百九十四件으로 其保險金額은 百二十七萬四千三百八十五圓十錢인데 合計 七千五百二十四件에 其保險金額百五十二萬九千四百二十七圓六十錢이다 三月末現在契約總件數는 日本內地人二十三萬八千三百件 (保險金額五千二百五十九萬圓)、朝鮮人 五十七萬四千八百件 (保險金額 九千八百二十九萬圓)으로 總計 八十一萬三千百件이며 其保險金額은 一億五千八十八萬圓이다 又 人口千人當契約狀況을보면 日本內地人은 人口千人에對하야 四百二十四件、朝鮮人은 人口千人에 對하야 二十八件으로 되여잇다

北朝鮮産牛의 京城進出顯著

京城府營家畜市場은 從來에는 主로 江原道牛를 去來하엿고 이外에 慶南北과 平南北의 一部가 入場하여왓는데 十年度에는 會寧、惠山鎭等 北朝鮮牛가 盛히 去來되엇다 特히 惠山鎭牛는 惠山線의 延長과同時에 漸增傾向에잇서 今年度는 五千頭以上에 達하야 總去來數四萬頭의 八分의一을 該當한데 이것은 北朝鮮

育蠶法要項
全南道原蠶種製造所 (一)

一、催靑法

一、催靑法의意味=蠶種을 面事務所 又는 郡農會에서 受取하여 그대로 溫突內에 吊置만하여서는 發生이 數日에亘할뿐아니라 出生한 蠶兒는强健히 發育치못함 其欠點을 除하기 爲하야 行하는 方法이 催靑法이다 卽 催靑法은 蠶兒를 一齊히 發生케하고 또 强健히 生育키 爲하야 蠶種에 適當한 溫度及 濕氣를 施與하는法이다

一、催靑의方法=여러法이 잇스나 漸進法이라하여서 始初에는 低溫으로한後 漸次溫度를 上昇하여 發育케하는法이 第一成績이 良好함 其方法은左와如함

催靑着手	第一日	二日	三日	四日	五日	六日	七日	八日	九日	十日	十一日
溫度	六六度	六八	六九	七一	七二	七二	七三	七四	七五	七五	七五
乾濕의差	五度	五	五	五	五	五	四	四	四	四	四

蠶種을 冷藏庫에서 꺼내어 郡農會、面事務所를거치어 一般養蠶家에게 配付하기까지에는 大約三日間을 要함으로 이미 蠶卵은 外溫에 接觸하여 發育되여잇슴으로 蠶種受領後는 곳 催靑에 着手함이 適好함

一、乾濕의差의意味=養蠶用의寒暖計는 乾濕計라하여서 寒暖計二個로되엿는데 一個는 普通의 寒暖計요 他의一個는 寒暖計의 球를 白布로 싸고 其白布를 水甁中의 水에 浸入한것이다 此普通寒暖計가 七五度를 表示한同時刻에 白布로 싼寒暖計가 七〇度를 表示한다하면 差는 五度인바 其五度를 乾濕의 差라하여 濕氣의 多少를 表示함

一、過乾의害=溫突催靑等에는잘잇는일임으로 給濕(床上에 撒水 又는 室內에 湯氣를 發散하여)에 注意할것이다

一、催靑中重大한時期=自第四日과 自第八日은 催靑의 中期임으로 晝夜가 가리 溫濕度는 均一함이 良好함

一、共同催靑=部落마다 共同으로함이 完全하고 利益이됨

二、稚蠶飼育

一、掃立=發生한 蠶兒(蟻蠶이라고云함)를 掃立紙上에 收集하여 適當한 面積에 擴分하야 第一回의 給桑을 하기까지의 處置를 掃立이라함 打落法 又는 桑掃法이 良好하고 散卵法은 左와如함

打落法=發生된 蠶種을 裡返하여 二人으로서 蠶種의 兩端을 쥐고 그中 一人은 한손으로 羽箒의 자루로 急히 蠶種의 裡面을 打敲하여 掃立紙上에 打落한後 適當한 面積에 擴分하는法임

桑掃法=發生한 蠶種上에 少量의 細剉한 粗糠을 撒布한 다음에 桑을 細剉하여 二匁假量 給與한後 十數分이되면 蟻蠶은 桑葉에 取付함 此時에 蠶種을 裡返하야 羽箒의 자루로 輕打하면 蟻蠶은 掃立紙上에 떠러진다 此를 適當한 面積에 擴分함

網掃法=普通蠶卵台紙大의 木框底에 厚紙 又는 黑布를 펴고 그가운데 蠶卵을 一率로 列擴하야 催靑하고 掃立前日에 蟻蠶이 通過할만한 程度의 絲網二枚를 重載하고 更히 薄紙를 覆蓋하고 絲網及 薄紙를 卵에 密接케하기 爲하야 木框의 內側에 更히 內框를 揷入함 如斯히하야 掃立할際에는 內框과 薄紙를 除去하고 絲網上에 網目마다 大形으로 剉切한 桑葉을 撒布하야 蟻蠶이 網上할 時에 上方一枚의 網을 드러 掃立紙上에 옴기어 蟻蠶의 厚薄을 整齊하는法임

一、桑 葉=早生桑으로 掃立當時에 開葉이 六、七枚中四、五枚假量의 桑葉을 摘取하고 其他는 此를 基準으로하여 選定함이 可함

一、剉桑程度=掃立當時는 天候에 依하야 二乃至四分角의程度로 剉桑하고 其他는 此를 基準으로하여 定함 二齡中은 稍大形의 剉桑이 良好함

一、溫 度=溫度는 七五度內外로서 稍高溫이 良好함

一、濕 度=濕度는 差五−六度內外가 가장良好함 溫突內는 乾燥가 過度하니 注意함이可함

一、給桑法=適期에 適量을 給與할것인바 詳細는別項과如함

一、擴 座=擴座라는것은 蠶兒의 居處를 擴大하는것임 密集한 部分을 適宜히 取하여 周圍에 펴며 擴座함

一、除 沙=除沙라는것은 殘桑、蠶糞、粗糠等을 除去하야 蠶兒의 居所를 乾燥케하며 또 淸潔케하기 爲하야 行하는것으로서 眠前에 하는 除沙를 眠除、起하야 桑食한後 하는 除沙를 起除라하며 中間에 함을 中除라함 一齡中에는 眠前一回만 함이 可하나 殘桑이 堆積할 時에는 三日次假量하여 一回式함이 可함 二齡中에는 起除、下除、眠除의 三回를 함이良好함

一、稚蠶과蠶病=日照가 不足한 桑葉이나 劣惡한 桑葉은 空頭病의 主因이 되기가 쉬움 稚蠶用桑에 對한 速効肥料의 施肥期는 早速(一個月前)함이 可함 遲晩할時에는 蠶病이 誘因되기가 쉬움 溫度及濕氣의 劇變은 蠶病의 誘因이되기 쉬움

一、遺失蠶防止=殘桑이 만흔境遇에는 遺失됨으로 細剉한粗糠을 少量 뿌린後 곳 給桑할것이다 給桑後는곳 昇溫(一二度)할것이다 低溫에는 殘桑中에 數匿함

▲土窖속의『무』도 봄을맛나……

鑛業權設定·移動

◇鑛業權設定

登錄番號	鑛種	區域所在地	登錄月日	鑛業權者住所氏名
一二七三二	金銀鉛	慶北漆谷郡仁同面	三月五日	慶東郡新泉面 李子軒
一二七三三	金銀銅鐵	同安東郡吉安面靑松郡安德面	同	大邱府西城町 李相岳
一二七三五	金銀鉛	江原橫城郡井谷面屯內面	同六日	京城府御城町 元胤洙
一二七六二	同	平北碧潼郡加別面	同	同 同
一二七三七	同	慶北盈德郡江口面盈德面	同	同南大門通二丁目 朝鮮鑛業開發株式會社
一二七三八	同	平北定州郡玉泉面龜城郡梨峴面	同七日	平壤府衛巖里 代表者 全泰善 同眞香里 韓東鮮 同巡營里 金選弼 同館後里 李世俊 同鹽店里 盧致三
一二七三九	同	咸南端川郡水下面	同	同 張錫鉉
一二七四〇	同	全北茂朱郡茂豊面	同	利原郡南面 代表者 崔觀鎬 端川郡波道面 吳相鎬
一二七四一	同	黃海甕津郡上臺面	同	金浦郡陽東面 大谷健介
一二七四二	同	同松禾郡豊川面	同	平壤府上需里 代表者 尹奎烈 黃州郡州山面 李淳玉
一二七四三	同	平南平原郡東松面	同九日	殷栗郡長連面 金鴻晉 順川郡慈山面 全鎭柱

◇鑛業權移轉

登錄番號	鑛種	區域所在地	登錄月日	鑛業權者住所氏名
九二二八		咸南文川郡雲林面	三月九日	元山府旭町 大雲林炭鑛株式會社
一〇六〇九		同	同	同

◇共同鑛業權者脫退

登錄番號	鑛種	區域所在地	登錄月日	事項
一〇七〇五		京畿抱川郡永北面永中面	三月七日	金洛勳任意脫退함
一二一三一		慶南南海郡昌善面	同	安達守任意脫退함
一二一七二		江原平康郡縣內面	同	宋彩任意脫退함

▲各道의果樹栽培狀況

苹果栽培株數 (株)

	紅玉	國光	倭錦	祝	柳玉	旭	鳳凰卵	白龍	其他	計
京畿	三、六三二	三〇、九五三	三〇、三〇一	五、七八五	一、〇〇四	三、七八二	六〇	—	一、五九四	九六、〇三九
忠北	八、四四七	六、一五五	三、二九三	一、八〇七	一、一五四	三、七四六	—	—	一、六三五	二五、三〇六
忠南	四、四四八	七、三四九	三、四四七	一、一〇七	一、五三九	一、三四三	—	—	二八	一九、三三一
全北	五、八一九	六、四九四	二、三五五	一、三七一	八五	一、〇三三	—	—	四八四	一七、六四三
全南	三、九六九	三、三三七	一、九〇〇	二、五三三	六二〇	三七三	一七〇	—	六二九	一三、五四〇
慶北	五〇、〇〇四	二七、六〇一	一二、五五九	三、一六六	一、五〇三	六、六五九	六六	七〇	三、三三五	一三一、九七九
慶南	六、六四四	三、三一九	二、九一〇	四、五五八	三〇〇	六九五	—	—	一、三一七	一九、六四三
黃海	一八〇、八一七	三三、九一〇	三三、九一〇	一七、九一八	八、八四〇	二、六六八	二五	—	二、七八二	二六八、一一六
平南	一二七、〇五五	二〇八、七七九	一七六、七〇七	三三、四九一	一、〇九一	六、四七七	—	—	四、〇九三	五四七、六四一
平北	一五、六五二	三四、八九〇	二〇、三四一	二、一五〇	一、一六八	三、三三〇	—	—	七六九	七七、八二九
江原	二六、三四一	一九、〇四七	一七、二三八	九、八一三	二、一〇四	二、九八六	一八四	—	八六一	七八、七七六
咸南	一〇一、一六八	一〇五、〇〇四	八〇、七七三	九、六〇四	九二四	四、五三三	五三	—	六、〇七四	二九五、〇〇七
咸北	六〇、一七一	五九、八七八	三四、六六八	二五、五五九	八、四〇一	一五、五一九	七六	—	三、八〇四	二〇八、〇四六
合計	六〇一、一六六	六五五、九一三	五九六、七四四	一一七、八七一	三〇、〇九三	五九、〇三二	七四四	七〇	四五、二八四	二、三〇八、八〇〇

苹果收穫高 (貫)

	紅玉	國光	倭錦	祝	柳玉	旭	鳳凰卵	白龍	其他	計
京畿	三一、三二五	一五五、七四七	一九二、七八二	三、八一〇	三、〇四六	三、四九七	二七	—	八、〇七一	五五五、六六五
忠北	四〇、九〇四	六八、九二一	二〇、一六八	一一、六三三	六六、八八六	二一、一九四	—	—	八、三三五	一三七、六六二
忠南	一四、九四四	三二、〇三三	一四、三六二	五、四九三	八、三五四	九、四〇三	—	—	二九〇	七五、七七九
全北	三六、二〇四	三四、三二六	八、一四七	七、五〇九	三三三	八、〇〇七	—	—	二二、一二九	九六、七〇五
全南	一七、五八八	三三、三六六	九、三三三	一四、三一〇	二、一七五	三、〇五三	二六三	—	二三、三三一	六二、二五九
慶北	三八、五〇四	二六四、七二四	九七、三七六	九六、〇五五	四、三三一	四七、二〇九	一三	八〇〇	六六、五三三	八五五、九三三
慶南	二〇、一一三	九、九一四	八、三三〇	一〇、一二七	六〇六	五、七三三	—	—	二一、七四一	五七、六〇三
黃海	一三四、〇七一	一、四四六、五九一	一、七九七、八九四	一四〇、五五五	三九、八五四	七六、三二三	一二〇	—	六一、四〇六	四、九三六、八三四
平南	一、〇一八、三七五	二、〇九九、七二八	一、六四六、九七六	一七八、七七二	七、五三六	四四、五〇〇	—	—	八九、九〇四	五、〇八五、八六一
平北	六五、四九一	一三三、六三三	六六、四三三	八、二〇九	三、三三三	三、三二七	—	—	六、六七四	三八五、六六八
江原	八一、八七九	五四、六七八	六三、一五三	四四、四四五	五、九四五	一、五九五	一、四三五	—	三、六三〇	二六六、七二〇
咸南	一、〇四八、四二三	一、〇六五、四九一	七七五、七〇八	八三、六六八	七、一二七	三七、二〇九	七五三	—	五〇、〇〇〇	三、〇六八、三六八
咸北	一八四、三二七	一六九、五三二	九四、七七六	七四、三三二	三、八九一	四七、五九八	四八〇	—	一〇、三三五	六〇五、三三四
合計	四、三三二、一一七	五、五三八、五八三	四、七五五、二六九	七〇六、八〇八	一三〇、九六八	三一七、六四七	三、四〇九	八〇〇	三五一、五五八	一六、〇五〇、四四九

梨栽培株數 (株)

	長十郞	二十世紀	晩三吉	明月	今村秋	西洋梨	其他	計
京畿	六四、一一七	—	三九、〇八一	一〇、八五三	三〇、五四一	六九三	一〇、二六三	一五五、六一〇
忠北	五、八八一	一五一	二、七七七	一、八三一	一、〇〇六	一八四	一、四七〇	一三、三二〇
忠南	二、八九三	四八〇	四、九九六	三、四四七	三、九八六	二五三	四、七二三	二〇、〇二九
全北	一四、四四四	一、一一三	九、七四三	一、三五五	四、一六一	二六八	四、七七九	四五、八九一
全南	一八、五五七	三、九三一	二、九〇七	三、一七九	一〇、三三〇	三九三	八、三一三	六六、二一七
慶北	三三、二二七	一、九三二	八、八〇五	五、二六〇	四、九九九	四二七	一、三〇四	四三、九七六
慶南	六六、三〇三	三五、四四四	四三、七一〇	三、五一七	三、九二三	一、〇四七	二六、三六八	一七三、六二〇
黃海	三七、三一三	三、三四六	二八、〇五五	一六、八四一	一三、一四七	三、八六七	七、九九六	一二七、四〇四
平南	四、四〇七	三	二、七六六	一、三九二	二、二六六	五三一	一、二五一	一三、四一七
平北	一〇、四二三	—	二、一七九	二、七四九	二、一〇二	二〇九	一、九二〇	二〇、三一一
江原	三、七六八	二三四	八、八六三	五、三五五	七、八〇七	二二三	一、五一九	三七、五六一
咸南	一五、二〇七	九〇七	一七、九五五	五、七九三	四、三〇四	七五	六、八二九	五一、五六九
咸北	七七、三三五	三、一四八	一四、三三六	一五、九一五	九、一〇〇	四、四〇六	二、九〇三	三九、七九三
合計	三六二、七〇一	四、九九六	一九五、三九六	九七、八六三	一二六、二五四	一三、〇八七	八九、四〇二	一、四〇〇、〇四〇

梨收穫高 (貫)

	長十郞	二十世紀	晩三吉	明月	今村秋	西洋梨	其他	計
京畿	四〇七、〇六六	—	一八四、九六八	六一、八〇七	一五九、一四一	三、〇三三	一〇七、五五五	九三四、〇二〇
忠北	一〇、四四一	四三五	一五、三三九	七、九九九	四、三三七	七八一	四、八六八	五四、一九〇
忠南	三三、四八九	四八〇	一八、〇八一	一一、六九九	二三、三六八	六八七	一八、一七三	九五、八四六
全北	七一、九三三	一七、八六六	六八、三七六	四五、五〇〇	七六、六六六	二、四五三	一七、四四九	二九一、三三六
全南	三一四、一一七	五四、四三〇	一三三、三三六	一五、五四七	一六八、〇三〇	二、六八五	一七、八八二	六六六、九二七
慶北	五六、三二七	三〇、九五一	一二五、五二二	一〇、一九四	一二、五九六	四三六	一〇、九一四	一八六、八九九
慶南	二九四、〇九五	五三、四八八	一四一、四三〇	一〇、七一四	九八、八〇一	二、八八三	八五、一三一	六八五、七三三
黃海	一七一、三〇九	七、七四一	三二、七三〇	五四、六三〇	七一、三一九	三、二〇〇	三九、三三六	四七九、一九五
平南	一六、八〇四	二〇〇	九、五二六	四、四〇三	五、二一八	二、五三三	四、三三三	四三、九六五
平北	三二、八八七	—	八、七七五	八、八三三	六、六〇四	三三四	七、三五四	六三、七七六
江原	三六、九〇八	四一四	一九、四四〇	三、〇一七	三一、七四四	三四五	七、三三三	六三、七七六
咸南	九一、三九三	三〇、六七〇	一二、三三五	二七、〇四五	三三、〇九九	二、六八三	二九、八七九	三九六、九三三
咸北	一九九、八四一	四、五九三	二六、八二五	六、一九一	三一、九三三	八、一六八	五、四八一	三四一、〇四三
合計	一、六四八、〇一七	[illegible]	八七七、三三四	二九〇、四九三	六六三、七八三	四、三一七	四二〇、〇五八	四、〇四五、三三九

葡萄、桃、柿 株數及收穫高

	栽培樹數(株) 葡萄	桃	柿	收穫高(貫) 葡萄	桃	柿
京畿	三三、八〇六	六六、一一九	一〇七、二二二	一三、三三八	四三六、四三六	六八、三三三
忠北	九九三	一一、九九九	四九、〇三〇	一、四四〇	九、一八五	二四、一三三
忠南	九、七四一	八、三三三	八五、六五一	一七、六四〇	三一、八三四	三三、一三三
全北	四、九三三	三三、七七七	一八三、八六八	一〇、五五九	四四、〇七九	一、四五一、四〇〇
全南	一七、九五五	一一、八八五	九三、五五八	二九、三二四	七〇、〇八五	四〇、四一八
慶北	一三五、四四六	二三、三三〇	一七〇、六九三	一五三、八四四	八六、四八九	七七、〇八五
慶南	一六、三三六	三三、四四三	二四八、一五六	四九、七〇八	八九、八〇九	一、三〇九、八三五
黃海	一、一〇〇	三五、六八六	三九、四四八	四五、七三六	一四九、六三〇	三一八、六〇六
平南	三三、八〇九	一四、六〇五	—	三一、八〇四	六〇四、一〇三	—
平北	二二、一七四	五〇〇	—	六、一二〇	四、七三六	—
江原	三、一六八	二三、九九三	五七、九九六	二〇、九六八	三一、一三三	一〇七、六〇一
咸南	七、四〇二	一九、九七一	三、三九〇	一四、五〇六	七三、一六八	三、三七七
咸北	一六八	三六、七三三	—	三七一	四〇、六六六	—
合計	一三四、〇三四	三七九、一八三	一、〇三一、七四一	七三七、七〇六	一、〇九三、〇一九	五、七三三、九七一